Jacob cancellans manibz
benedixit duos filios ioseph
effraym ioyamasse. Gen
xlviij.

Jacob benedixit duodecim
filios suos. Gen. xlviij.

Cod. hagiogr. 63
Bibl.
Testamentum Vet.
Tabulae

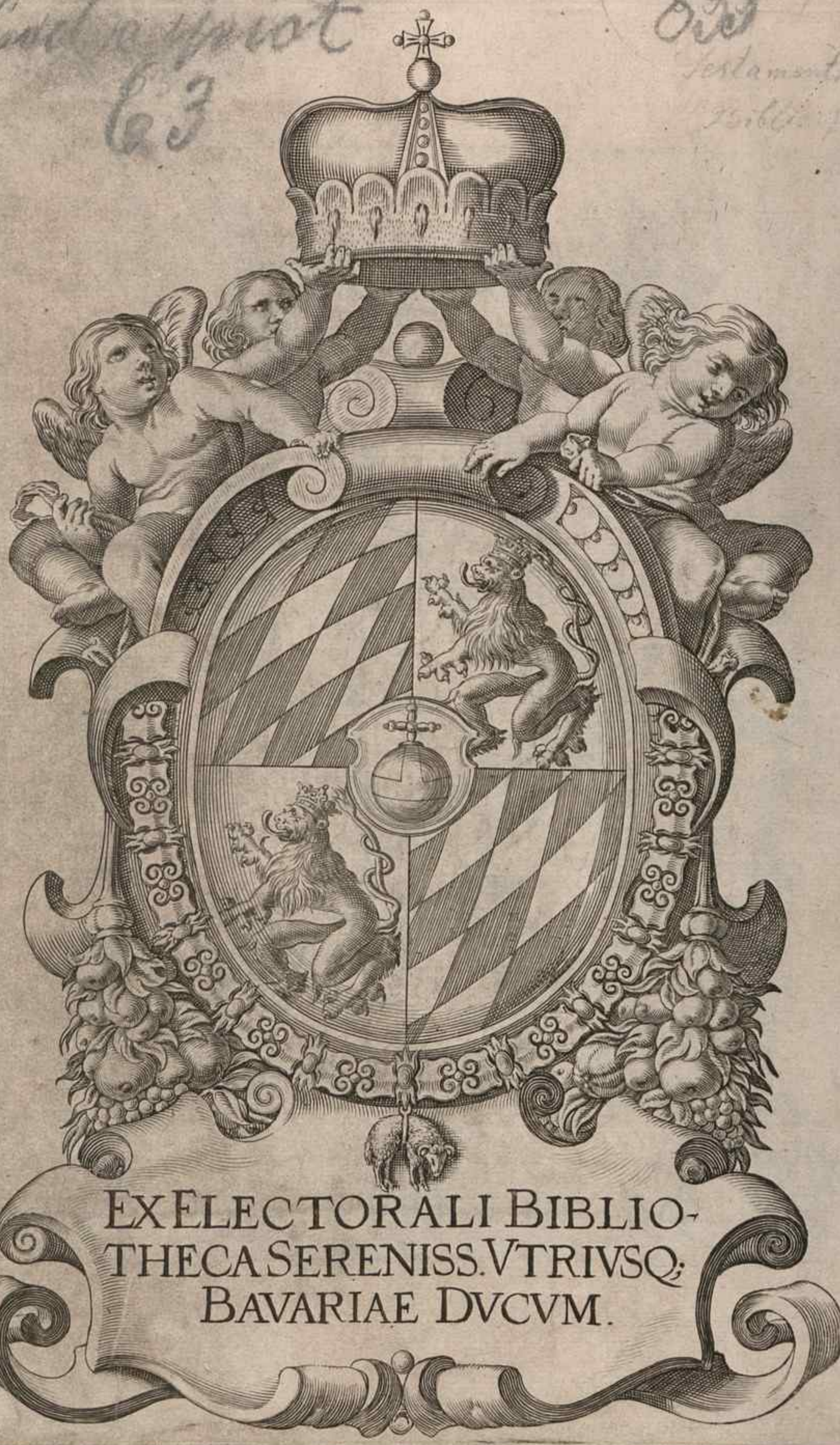

EX ELECTORALI BIBLIO-
THECA SERENISS. VTRIVSQ;
BAVARIAE DVCVM.

Cod. lat. 835

Psalmi ex versione vulgata

Cum canticis

Vidit Pius VI. Pont. Max. 30. Aprilis 1782.
dum Viennâ redux Romachii agebat.

Steigenberger Bibliothec.

Prima dies mēsis.r.vii. terminatur ensis.
Ianuarius hr dies.xxxi. luna.xxx.
Circumcisio dñi.

m	A	m	hō	Octab.scī stephani.
xi	b	m	hō	Octab.scī iohis.
	c	n	hō	Octab.scōz innocentium.
xix	d	NON?		
viii	e	viii	iv	
	f	vii	iv	Claues tminoz.
xvi	g	vi	iv	
v	A	v	iv	
	b	iiii	iv	Scī pauli p̄mi hemite.
xiii	c	iii	iv	
ii	d	ii	iv	
	e	NON?		Octab.epiphanie.cē scī hylarii epi.
x	f	xix	kl'	Scī felicis mpiris.
	g	xviii	kl'	Scī mauri abbis.
xviii	A	xvii	kl'	Scī marcelli pape cē m̄r.
viii	b	xvi	kl'	Scī antonii abbis.
	c	xv	kl'	Cē p̄ste virginis.
xv	d	xiiii	kl'	
iii	e	xiii	kl'	Cōz fabiani ⁊ sebastiani.m̄.
	f	xii	kl'	Cē agnetis m̄r.⁊ uirg.
xii	g	xi	kl'	Scī vincentii.m̄r.
i	A	x	kl'	Cē emerentiane.virg.⁊ m̄r.
	b	ix	kl'	
ix	c	viii	kl'	Conuersio scī pauli.
	d	vii	kl'	Scī policarpi epi.⁊ m̄r.
xvii	e	vi	kl'	Scī iuliani epi ⁊ conf.
vi	f	v	kl'	Octab cē agnetis.
	g	iiii	kl'	
xiii	A	iii	kl'	Cē vanldis regine.
iii	b	ii	kl'	

BIBLIOTHECA
REGIA
MONACENSIS

Q[ar]ta subit morte p[ar]turtia fontem.
Febr kl dies.xxvm. luna.xxix.
S[an]c[t]e brigide virginis.

Primi mensis sci marie.

hora.vm.

xi	e	iiii	ho	
xix	f	iii	ho	
viii	g	ii	ho	
	A	NON.		S[an]c[t]e agathe virg. & mr.
xvi	b	viii	iv	S[an]c[t]i uedasti & amandi
v	c	vii	iv	
	d	vi	iv	
xiii	e	v	iv	Octab. sce marie virginis.
ii	f	iii	iv	S[an]c[t]e scolastice virg. & sce austrobte. vid.
	g	iii	iv	
x	A	ii	iv	
	b	ID.		
xviii	c	xvi	kl	S[an]c[t]i valentini. or.
viii	d	xv	kl	S[an]c[t]i blasii episcopi. Sol impiscibus.
	e	xiii	kl	S[an]c[t]e iuliane virg. & or.
xv	f	xiii	kl	
iii	g	xii	kl	
	A	xi	kl	
xii	b	x	kl	
i	c	ix	kl	
	d	viii	kl	Cathedra s[an]c[t]i petri.
ix	e	vii	kl	S[an]c[t]e milburge. virg.
	f	vi	kl	S[an]c[t]i matthie. Loc bisext.
xvii	g	v	kl	
vi	A	iii	kl	hora.x.
	b	iii	kl	
xiii	c	ii	kl	S[an]c[t]i oswaldi archiepiscopi.

Primꝰ mandentē pſtitit. ãm. bibentem.
Martius hꝫ dies. xxxi. luna. xxx.

iii	d			Sĉi dauid epiſcopi.
	e	vi	ho'	Sĉi ceadde epi ⁊ confeſ.
xi	f	v	ho'	
	g	iiii	ho'	
xix	A	iii	ho'	
viii	B	ii	ho'	
	c	NON.		Sĉe perpetue. & felicitatis o'r.
xvi	d	viii	id'	
v	e	vii	id'	
	f	vi	id'	
xiii	g	v	id'	
ii	A	iiii	id'	Sĉi gregorii pp.
	B	iii	id'	
x	c	ii	id'	
	d	IID.		
xviii	e	xvii	kl	
vii	f	xvi	kl	Sĉi patricii epi. ⁊ confeſ.
	g	xv	kl	Sĉi eadwardi regis & o'r.
xv	A	xiiii	kl	
iii	B	xiii	kl	Sĉi cudberti epi ⁊ conf'.
	c	xii	kl	Sĉi bndicti abbatis.
xii	d	xi	kl'	Primum paſcha.
i	e	x	kl'	
	f	ix	kl'	
ix	g	viii	kl	Annunciatio ſce marie.
	A	vii	kl	
xvii	B	vi	kl'	Resurrectio dñi.
vi	c	v	kl'	
	d	iiii	kl'	
xiii	e	iii	kl'	
	f	ii	kl'	

hora. ii.

Deus sunden'ē mortis unlīe plenus

APRIL' hī dies .xxx. luna .xxix.

xi	A	iiii	ho'	Sce Maxie egiptiace.
	b	iii	ho'	
xix	c	ii	ho'	Sci ambrosii epi 7 conf.
viii	d	NON.		
xvi	e	viii	io'	
v	f	vii	io'	
	g	vi	io'	
xiii	A	v	io'	
ii	b	iiii	io'	hora .i.
	c	iii	io'	Sci sulpicii conf.
x	d	ii	io'	
	e	ID?		
xviii	f	xviii	kl'	Sci cyburtii. valiani. 7 marciani. oīr.
vii	g	xvii	kl'	Sci paterni epi 7 conf.
	A	xvi	kl'	
xv	b	xv	kl'	Sol in tauro.
iiii	c	xiiii	kl'	
	d	xiii	kl'	Sci aelphegi archiepi
xii	e	xii	kl'	
i	f	xi	kl'	
	g	x	kl'	
ix	A	ix	kl'	Sci Georgii. oīr.
	b	viii	kl'	Sci rodberti.
xvii	c	vii	kl'	Sci marci euangeliste.
vi	d	vi	kl'	Sci marcellini pp. 7 oīr.
	e	v	kl'	
xiiii	f	iiii	kl'	Sci vitalis oīr.
iii	g	iii	kl'	
		ii	kl'	

Ternus omdit.r.vii. ora relidit.

Iams hr dies.xxx.luna.xxx.

A plor philippi r iacobi

xi A B C vi ho Sci arbanasii epi & o'r.

xix D v ho Inuentio scē crucis.

viii E iii ho

F iii ho

xvi G ii ho Sci iobis apli ante portam latinam.

v A NON?

B viii iō

xiii C vii iō

ii D vi iō Sci gordiani & epimachi. o'r.

E v iō

x F iii iō Sci nerei. o'r.

G ii iō

xviii A ii iō

vii B ID?

C xvii kl'

xv D xvi kl'

iii E xv kl'

Sol in gem.

F xiii kl' Sci ounsta archiepi. & potentiane urb.

xii G xii kl' Sci evesbii regis & o'r.

i A xi kl'

B x kl'

ix C ix kl'

D viii kl' Sci vrbani pp. & s andelmi epi.

vi F vii kl' Scī augustini anglor apli.

G vi kl'

xiii A v kl' Sci karauni. o'r.

iii B iii kl'

C iii kl'

xi D ii kl' Scē petronille. urb.

				Kenul pallescat quidem sed ánescat.
				Unus hr dies .xxx. luna .xxx.
				Sci nichomedis.
xix	f	iii	ho	Scor marcellini & petri. oyr.
viii	g	iii	ho	
xvi	a	ii	ho	
v	b	NON.		Sci bonefacii epi & mr.
	c	viii	id	
xiii	d	vii	id	
ii	e	vi	id	
	f	v	id	Sci pmi & feliciani. oyr.
x	g	iii	id	hora. vi.
	a	iii	id	cī barnabe apli.
xviii	b	ii	id	Scor basilid. cyrini. & nabor.
vii	c	ID.		
	d	xviii	kl	
xv	e	xvii	kl	Sce eadburge uirg. & mr.
iii	f	xvi	kl	Scor cyrici & iulitte matris eius.
	g	xv	kl	Solmcantio.
xii	a	xiiii	kl	Scor marci & marcellini. oyr.
i	b	xiii	kl	Scor bernabi. & ptholi. oyr.
	c	xii	kl	
ix	d	xi	kl	Sci leufredi abbatis.
	e	x	kl	
xvii	f	ix	kl	Sce etheldrithe. uirg. & mr.
vi	g	viii	kl	Natiuitas sci iohis baptiste.
	a	vii	kl	
xiiii	b	vi	kl	Scor iohis. & pauli. oyr.
iii	c	v	kl	
	d	iiii	kl	Sci leonis pape. Vigilia.
xi	e	iii	kl	Apl̄or petri & pauli.
	f	ii	kl	Commemoratio sci pauli.
	g	i	kl	Sce petronille. virg.

Ter decim̃ mactat. unũ x̃. labefactat

Iulius hr̃ches. xxvi. luna. xxx.

xix	G			Octab sĉi iohis bapt̃.
viii	A	vi	ho	Sĉi swithum epi.
	B	v	ho	
xvi	C	iiii	ho	Tr̃nsto sĉi ỹarcim epi.
v	D	iii	ho	
	E	ii	ho	Octab apl̃oz.
xiii	F	NON.		Sĉi ỹarcialis epi. ⁊ conf̃.
ii	G	viii	id	
	A	vii	id	
x	B	vi	id	Stoz. vii. frm̃.
	C	v	id	Tr̃nsto sĉi bñdicti.
xviii	D	iii	id	
vii	E	iii	id	Sc̃e Margarete virg̃. hora xi.
	F	ii	id	
xv	G	ID.		
iii	A	xvii	kl	
	B	xvi	kl'	Sĉi kenelm. ỹx. Sc̃i Alexij ỹf̃.
xii	C	xv	kl'	Solm leone.
i	D	xiii	kl'	
	E	xiii	kl'	Sc̃e ỹarcarete. uirg̃. ⁊ ỹf̃.
ix	F	xii	kl'	
	G	xi	kl'	Sc̃e ỹarie ỹabdalene.
xvii	A	x	kl'	Sĉi apllinaris. ỹx.
vi	B	ix	kl'	Sc̃e cristine virg̃. Vigilia.
	C	viii	kl'	Sĉi iacobi apl̃i. xp̃ofori. ⁊ cuarti.
xiii	D	vii	kl'	Sc̃e Anne mat̃is virg̃is ỹarie.
iii	E	vi	kl'	Stoz. vii. dormientium.
	F	v	kl'	Sĉi samsonis. ⁊ pantaleonis.
xi	G	iii	kl'	Sĉi felicis cũ soc̃is suis.
	A	iii	kl'	
xix	B	ii	kl'	Sĉi germani epi. ⁊ conf̃.

Prima nectar fonte stinxit: secta colorem
Augustus bt dies.xxx.luna.xxix.
dumcula sci petri.r machab.

vm				
xvi	d	iii	ho'	Sci stephani.pp.r o'r.
v	e	ii	ho'	Inuentio sci stephani.
	f	i	ho'	
xiii	g	NON?		Sci oswaldi regis o'r.
ii	A	vm	io'	Tnsto dni.
	b	vii	io'	Sci donati epi.r conf.
x	c	vi	io'	
	d	v	io'	Sci roomani.m.
xviii	e	iii	io'	Sci laurentii.o'r.
vi	f	ii	io'	
	g	i	io'	
xv	A		LD?	Sci ypoliti.o'r.
iii	b	xyx	kl'	
	c	xviii	kl'	Assumptio scē marie uirginis.
xii	d	xvii	kl'	
i	e	xvi	kl'	Octab sci laurentii.
	f	xv	kl'	Sci agapiti.m. Et scē helene regine.
ix	g	xiii	kl'	Sci magni m.
	A	xii	kl'	
xvii	b	xi	kl'	
vi	c	x	kl'	Octab scē marie.
	d	ix	kl'	
xiii	e	viii	kl'	Sci bartholomei apti.
iii	f	vii	kl'	
	g	vi	kl'	
xi	A	v	kl'	Sci ruft.m.
	b	iiii	kl'	Sci audoeni epi.r conf.
xix	c	iii	kl	Decollo sci iohis baptiste.
viii	d	ii	kl	
	e	i	kl'	Sci aidani epi.r conf.

vigil.

vigil.

hora.vi.

Terria septembs egs qui ferr malambs.

SEPTEB7. hz dies.xxx. luna.xxx.

xvi	f				sci egidii abbatis
v	g	iii	ho7		hora.iii.
	A	iii	ho7	O	rdinatio sci gregorii.
xiii	B	ii	ho7		
ii	c	NON?			
	d	viii	io7		
x	e	vii	io7		
	f	vi	io7		
xviii	g	v	io7		ci gordonii. ofr.
vii	A	iii	io7		
	B	iii	io7		
xv	c	ii	io7		
iii	d	ID?			
	e	xviii	kl'		Exaltatio scē crucis.
xii	f	xvii	kl'	S	ci nichomedis. of. Et octab. scē marie.
i	g	xvi	kl'	S	ce euferme uirginis.
	A	xv	kl'	S	ci lambti epi 7 conf.
ix	B	xiii	kl'		
	c	xiii	kl'		
xvii	d	xii	kl'		
vi	e	xi	kl'	S	ci matthe apli 7 euangliste.
	f	x	kl'	S	ci mauricii cū sociis suis.
xiii	g	ix	kl'	S	ci pacmi epi. 7 conf.
iii	A	viii	kl'	C	onceptō sci iohis baptiste.
	B	vii	kl'		
xi	c	vi	kl'		
	d	v	kl'	S	ci cosme 7 damiam. of.
xix	e	iii	kl'		
viii	f	iii	kl'	S	ci michaelis archangli.
	g	ii	kl'	S	ci ieronimi pbri.

Sol in libra.

vigil'.

Terna cũ dena clamat sis integ uena.
Octobꝛ hꝛ dies.xxxi.luna.xxix.

xvi A vi hoꝛ S ci germani
v B vi hoꝛ S ci leodegarii.oꝫ.
xiii C v hoꝛ hora.v.
ii D iii hoꝛ
E iii hoꝛ
x F ii hoꝛ S ce fidis uirginis.et oꝫ.
G NON? S cõz oarti ꝑp.z marcellĩ.z apulei.
xviii A viii io
vii B vii io S ci dionisii.
C vi io S ci paulini epi.zconf.
xv D v io S ci michaelis.
iii E iii io S ci wilfridi.epi.zconf.
F iii io
xii G ii io S ci calixti epi.
i A D edicõ sci michaelꝭ in monte tumba.
B xvii kl' T nsto sce edeldride uirg.
x C xvi kl' S ci luce euangeliste.
D xv kl'
xviii E xiii kl'
vi F xiii kl'
G xii kl' S cũx.xi.milia uirg.
xiii A xi kl' hora.x.
iii B x kl' S ci romani epi.zconf.
C ix kl'
xi D viii kl' S cõz cspni.zcspiniam
E vii kl'
xix F vi kl' vigil.
vii G v kl' A ptoz symonis zjude.
A iii kl'
xvi B ii kl'
v C i kl' S ci quintini.oꝫ.

				Scorpi est quint? xtus est nece cinctus.
				Nouemb. hr dies. xxx. luna. xxx.
				Festiuitas omnium scor
xm	e	m	ho	Sci eustachii
n	f	m	ho	
	g	n	ho	
x	A	NON?		
	B	vm	io	Sci leonardi. conf.
xvm	c	vn	io	
vn	d	vi	io	Sc̃or. m̃. coronatoꝝ.
	e	v	io	Sci theodori. ō.
xv	f	m	io	
m	g	m	io	Sc̃i ouarum epi.
	A	n	io	
xn	B	ID?		Sci brien epi ⁊ conf.
i	c	xvm	kl	
	d	xvn	kl	
xr	e	xvi	kl	
	f	xv	kl	
xvn	g	xm	kl	
vi	A	xm	kl	
	B	xn	kl	Sci eadmundi regis ⁊ m̃r.
xm	c	xi	kl	Sci columbani abbis.
m	d	x	kl	Sc̃e cecilie uir̃ ⁊ m̃r.
	e	ix	kl.	Sci clementis. p̃.
xi	f	vm	kl	Sci crisogoni. m̃.
xix	g	vn	kl	Sc̃e katerine uirginis.
	A	vi	kl	
vm	B	v	kl	
	c	m	kl	
xvi	d	m	kl	Sci saturnini. m̃. Vigil.
v	e	n	kl	Passio sc̃i andree apli.
xm	n			Sc̃i eligii epi. ⁊ confessoris.

Septimꝰ euangiſtarum dei ſurꝫ angꝫ.
DECEB. hꝫ die. xxxi. luna. xxix.
Scoꝝ criſanti & darie. ꝛ.

xiii	f	iiii	hꝯ	
ii	g	iii	hꝯ	
	A	iii	hꝯ	Sci birini epi. ⁊ conf.
x	b	ii	hꝯ	
	c	NON.		
xviii	d	viii	iꝯ	Sci nicholai epi ⁊ confessoris.
viii	e	viii	iꝯ	Octab scī andree. ⁊ ordinatio scī ambrosii.
	f	vi	iꝯ	Conceptio scē marie uirginis
xv	g	v	iꝯ	
iii	A	iii	iꝯ	
	b	iii	iꝯ	Sci damasi pp. ⁊ conf.
xii	c	ii	iꝯ	
i	d	ID?		Sce lucie uirg.
	e	xix	kl'	
ix	f	xviii	kl'	
	g	xvii	kl'	O sapientia.
xvii	A	xvi	kl'	
vi	b	xv	kl'	
	c	xiii	kl'	
xiii	d	xii	kl'	
iii	e	xii	kl'	Sci thome apli.
	f	xi	kl'	
xi	g	x	kl'	
	A	ix	kl'	
xix	b	viii	kl'	Nativitas dñi nri ihu xpi.
viii	c	vii	kl'	Sci stephani protomartyr.
	d	vi	kl'	Sci iohis ewangeliste.
xvi	e	v	kl'	Sctorum innocentium. ix.
v	f	iiii	kl'	Sci thome archiepi & mar.
	g	iii	kl'	
xiii		ii	kl'	Sci siluestri pp. ⁊ confessoris.

Sol in capricorno.

Vigil.

Gen primo capo.

Gen primo.

Gen primo capo.

Productio solis alune ⁊ stellay. Gen p.

Productio pisciū ⁊ auiū primo. Gen primo

Productio bestiay. ade. ⁊ eue de costa. Gen p ⁊ vlto.

Requeuit dus die
septima. Gen 2cdo.

Gen 2cdo.

Adam 7 eua ad ser
pentis suasionē cō
mediūt & gustu
uetito. Gen. iiio.

Adā 7 eua cō
opiētes uēn
dā pcepti
bꝫ a deo & fīo
7 mulo 7 fustī
tur. Gen. iiio.

Adaz 7 eua & pdi
co p dei āgeluz ge
pellunt. Gen. iiio.

Adā 7 eua
i sudore uul
uule uesti
t pane. Gen
iiio.

Respexit dus ad abel
7 ad munera el. Ad
Caym aut 7ad munā
el nō respexit. Gen. 4rto.

Occidit caym abel fratē suū.
7 de hoc a deo reprehendit
Gen. 4rto.

Enoch ambulauit cū
deo ⁊ nō apparuit qz
tulit eū deus. Gen. V.

Lamech accipit uxorē
i uxorē suaz adole
scentulā i uxorē suā.
Gen. qrto.

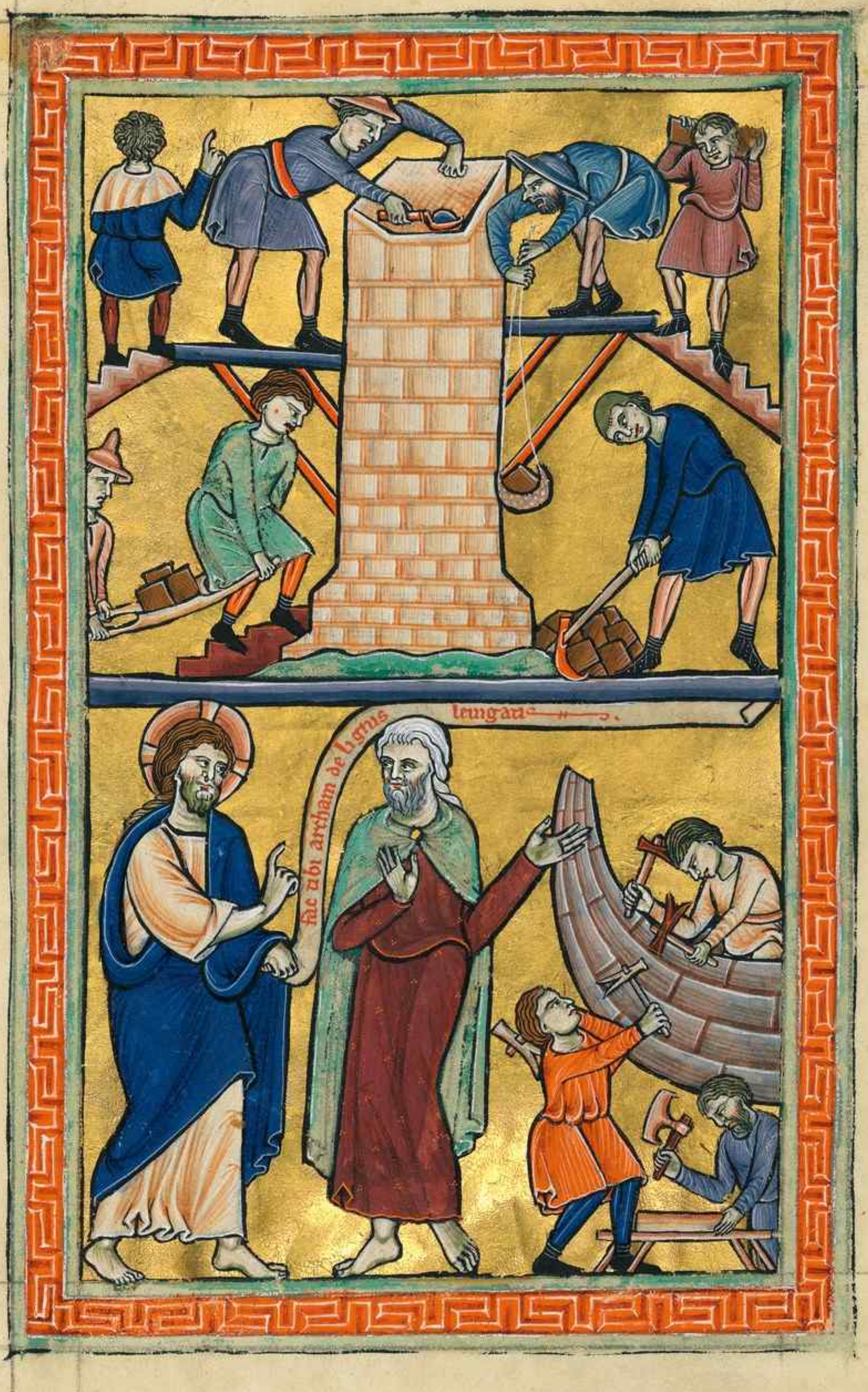

Hoīes hedificāt ſtz
tubel. ḡen. ⁊ſ.

Deus ꝑpit ne-fac
tibi archaz. Gen. ⁊.

Colūba reuſa ē ad ne-
ī arcḥz deferēs ī ore
ſuo ramū oliue- inte-
ribus foliis. Gen. viij.

Gen. viij.

Abyaz cū suis uerna culus debellauit ītuos reges. liberās loth ne potes suas & mālb cap. Gen. xiiij.

Occurrenti Abyaz a cede ītuos regiz ctrit melchisedech ꝺ sacerdos offe rens panē uinū. Gen. xiiij.

Plyaz tres uidit 7
unuz adorauit. Gen
xuij.

Plyuit sup sodomaz 7
gomorram. 7 libauit
ignē. 7 sulf
fluuiū. Gen. xuuij.

Abraaz ex ꝓcepto dei nuꝯ
molare filiū suū ysaach
ꝫ a dei angˢlo ꝓhibetur
Gen. xxij°

Rebecca stās sup ca-
melo cū nūcijs uxo suo
ysaac ogruit se pallio
Gen. xxiiij°.

Jacob mit ad ysaach
patrē suū offerēs
cibaria, vtices se ēē
elau p̄mogenit suū.
Gen. xxvij.

Esau arcq; venatōe
cibos infert patri. Gen.
xxvij.

Vidit ī sōpnis iacob scalaz
stātem et celos tāgebat
tāglos dī ascendētes p
eaz descendētes. Gen xxviij

Iacob luctat cū angelo &c.
Gen - xxxiij

Iacob mittit Ioseph ad
fres suos q pascebant
oues i sichimis. Gen.
xxxvij

Filij iacob querunt Ioseph
de cisterna vendunt ys-
maelitis mercatoribus
Gen. xxxvij.

Phunfar pncps excit
phamonis emit ioseph
ab ysmaelitis Gen. xxxix°

Cuxor phunfar pmapra
apphensa uefte ioseph
dicit ad eū dormi mecū
q relicto i manu ei pal
lio fugit. Gen. xxxix.

Joseph ītrptat̄ sōpnia q̄
cadez nocte uidit̄ ma-
gister pistor. ⁊ magr̄
pincern pharaonis q̄sil'
cū eo retinebāt̄ i carc̄e.
Gen. xxxx.

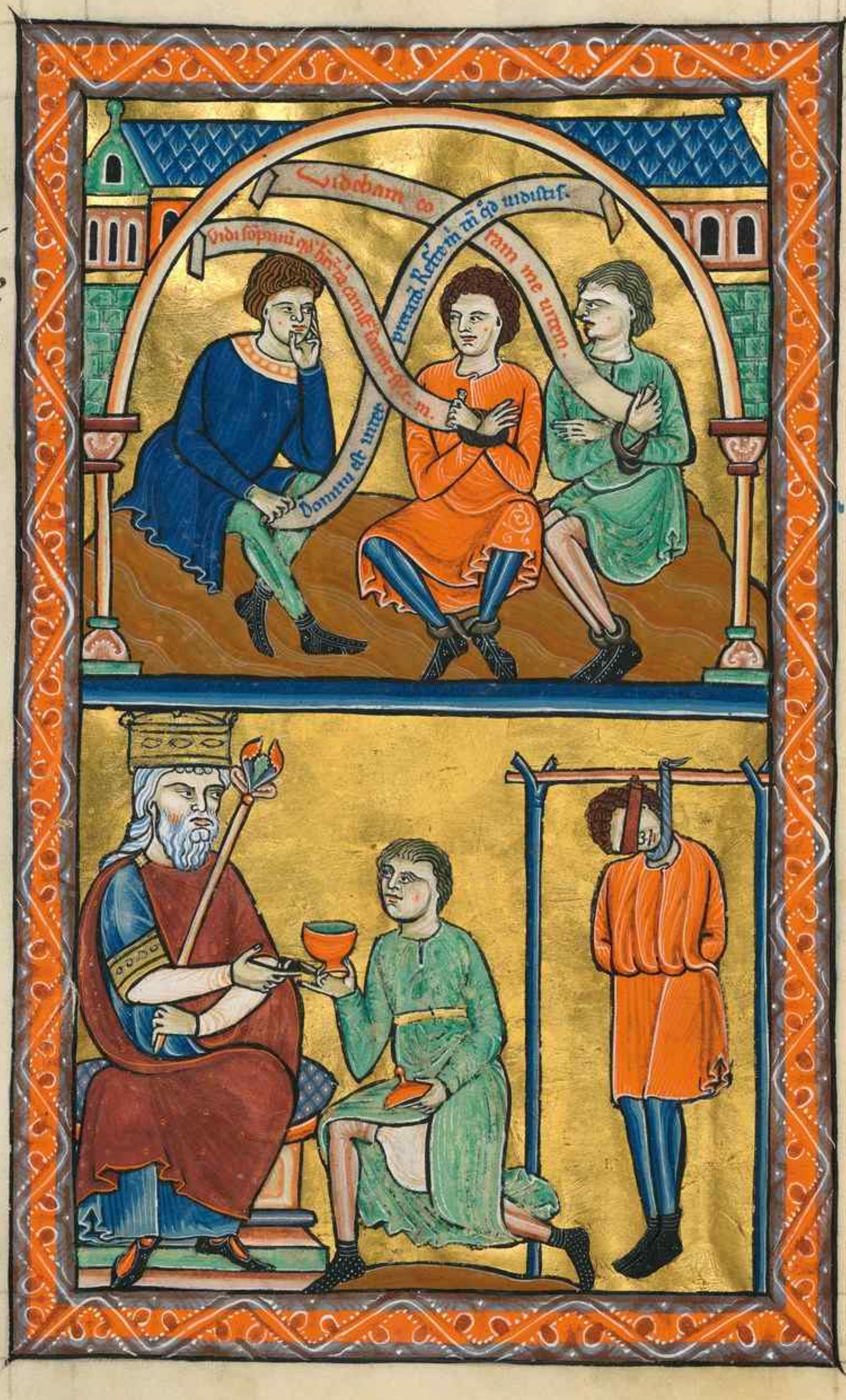

q̄ magr̄ pincern restituit
i locū suū ut porrigeret
poculū pharaoni. q̄ magr̄
pistor suspēdit i patibl'.
ut̄ interpretatēz ioseph.
Gen. xl.

Joseph interpretat somnium pharaonis. Gen. xli.
Pharao fecit ascendere Joseph super currum suum proclamare ut eo fugerent et positum est ei a rege et unusquisque genu flectebat. Gen. xli.

Filij iacob allocūt ioseph
fres sui p emptōe fru
mti. Gen. xxxvij.

Dispensator dom ioseph
qe p̄cepto ei⁹ posuit scyphū
i ore sacci tenziamī iunio
oris fris. Gen. xliiij.

Filij iacob acceptũ benia
mĩn frẽs suũ mittẽte a
patre. 7 ducũt egyptũ
ad ioseph. Gen. xlvj.

Joseph apterat deofculãs
frẽs suũ mittẽs; beatã
uidens eũ ũt alios frẽs
suos. Gen. xlvj.

Jacob ꝯ ois filios suos 7
nepotes 7 hos q̄ hebat
peperat Egyptus ad
Joseph. Gen. xlvi.

Hic dormit nupsit 7
adhuc manet ꝓpe Joseph.
Gen. xli.

Jacob cancellans manibz
benedixit duos filios ioseph
effraym ioyamasse. Gen
xlviij.

Jacob benedixit duodecim
filios suos. Gen. xlviij.

oyat̄ moyſi ponit ī
flumine ciſtellaz ī q̄
erat ītantulus moy'
ſes. Exodi. ſcdo.

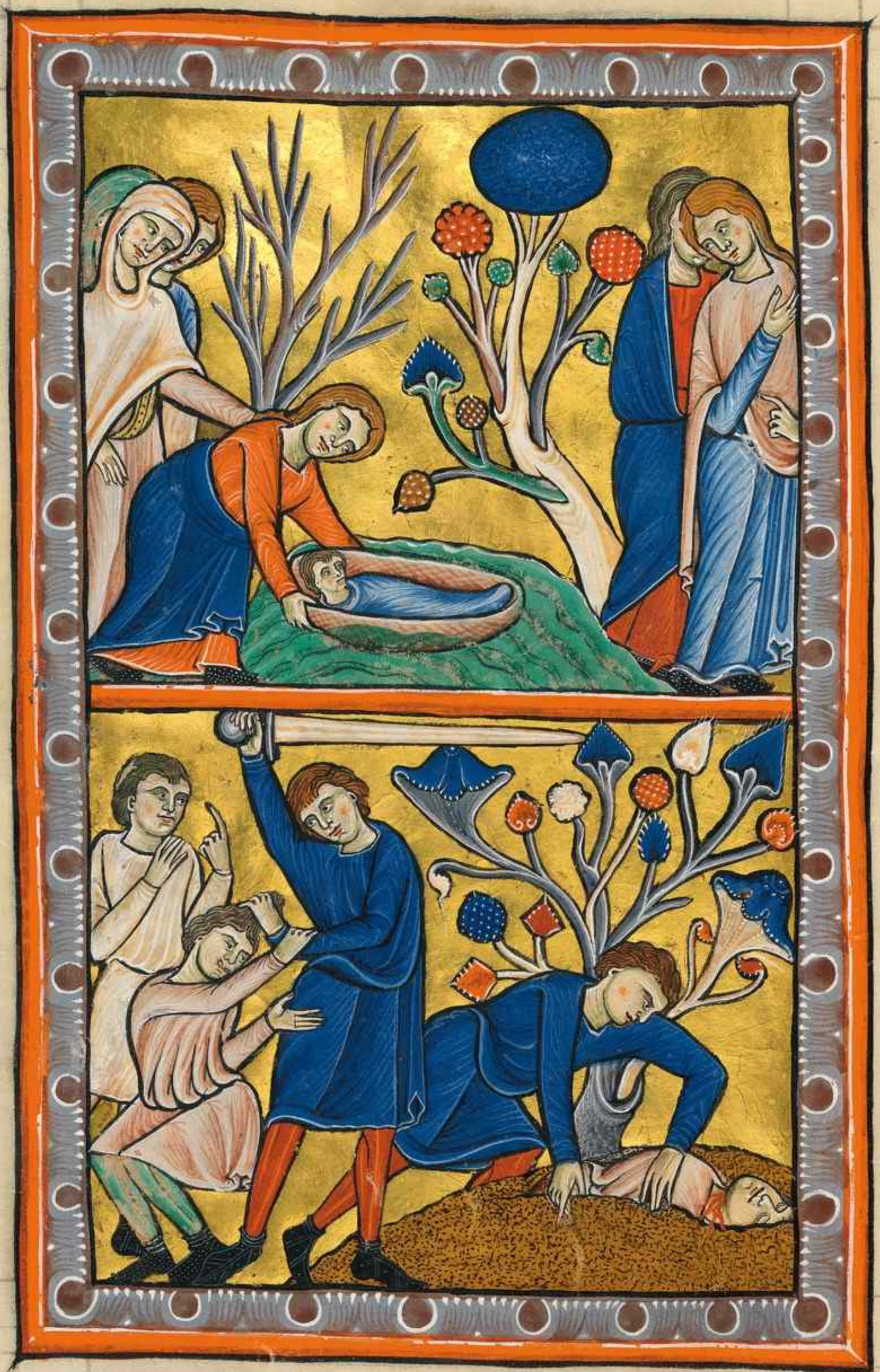

oyses iuuu egyptiū
pugnantes ī uiſte q̄dz
de ebreis occidit ꝛab
ſcōdit ī ſabulo. exo. ij.

Deus apparuit ⁊ Abrā
ngrus de medio vulcani
si ꝓcacem eius ⁊ vidit
Exo. iij.

Moyses ⁊ Aaron ex ꝑsona
dei dicit ꝓhibens diuine
te ꝓhibitionis ne carnes
per vii dies. Exo. v

Filij israhel secus pedib⁹ ei⁹
sicut mane cubitū plangē
tes dño. plāc⁹ tibi ego q⁹
i cedez mam subiugauit.
exo. xxiij.

Dedit legem moysi in mō
te syna. z ipse israhel ado
rat uitulū aureū. exo.
xxxij. usq; ad. xxxiij.

Filij Isaui ex eroyti propter
eandiit eos q adquieuerut
ysaiaz . exo . xxxvij .

Egressus est puer ad
fiet archas festiuitatis tu
B ebreorum . edificabun
tusa . Lectus 7 octa
culum . exo . a xxxvij
ad xxxix .

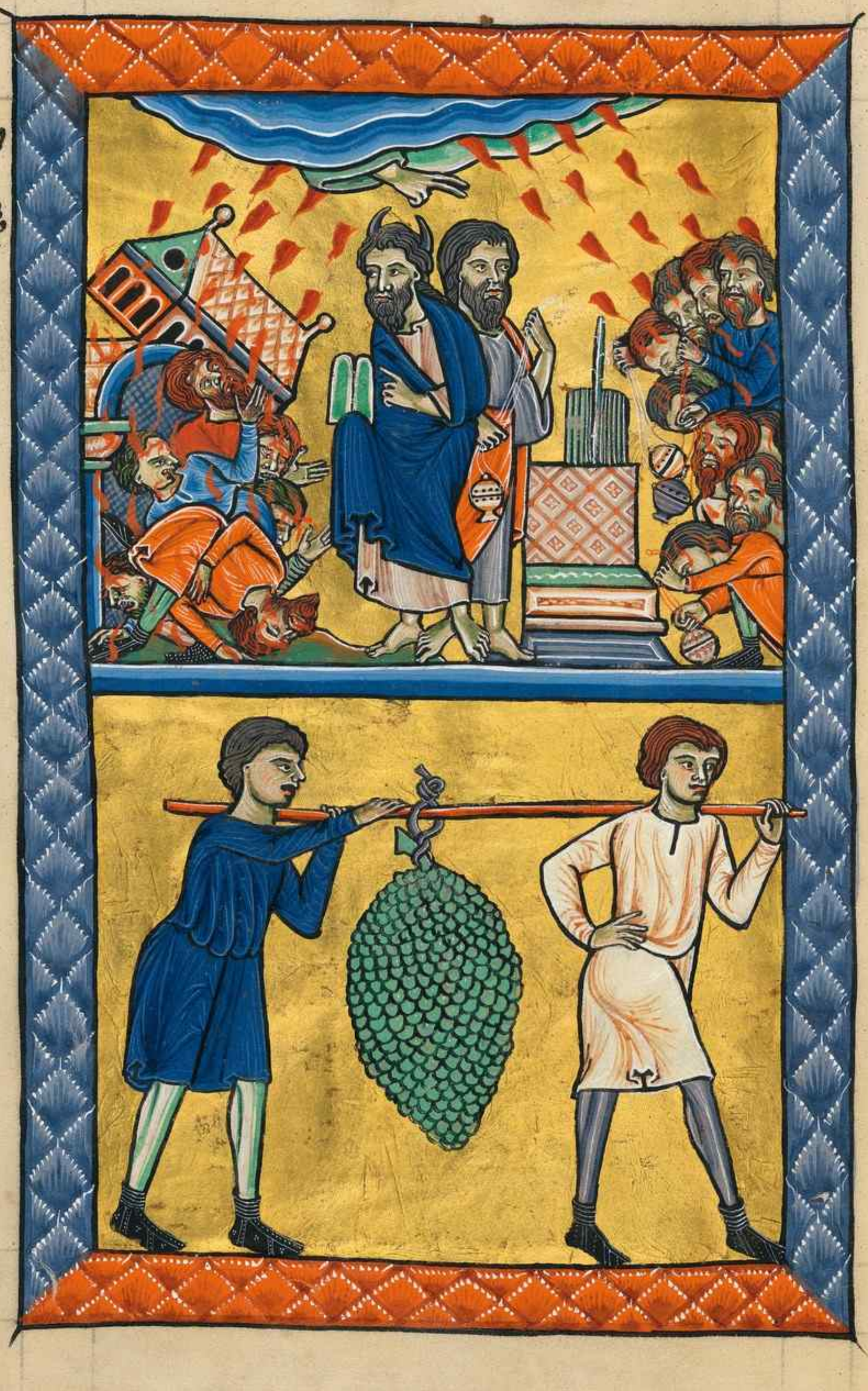

Moyses & de petro qui
stit unga bis sluez. 7.
egresse sut aq langustim
ta ut bibet ipse 7 unit.
Nũ-xx.

Moyses & de petro qui
tat ipsa petra, et egr
qua bibere possit a
pse lambare. Nũ
xx.

Balaaz sedēs sup asinā
uidit āgelū dī stātē ī
uia euaginato gladio.
Nūm .xxij.

Finees qz zelo dī zelauit
filios israēl. meruit
ut fieret cū eis pactū
tēp̄is eternis. Num .xxv.

Sacdotes portãt ꝙ ꝓcep
di archã fedꝰ ad ꝓ
tas ciuitatis ierich
Josue. vj

Sacdotes ꝙ di. septẽ
tuũt septẽ buccis. ſep
ubi mos ciuitatẽ ier
ꝙ alu dñs
ꝙ ñr mutauit
Jos. vj

ECCE ANCILLA DNI FIAT MICHI SECUNDUM VERBUM TUUM

VE VRBI DEXITIS AD HERODEM

TRANSFIGVR
IC IODNI

IESVS NAZA
REX IVD

MVLIER·NOLI·ME·TANGERE·—

IN PRINCIPIO

ΘΥΙΑΝΕΧΟΥΣΙΑΝ
ΘΥΙΑΝΕΧΟΥΣΙΑΝ

Judº generale

A T d S · V
I
R

qui non abiit in consilio impiorum: & in uia peccatorum non steti. & in cathedra pestilentie non sedit.

Sed in lege domini uoluntas eius: & in lege eius meditabitur die ac nocte.

Et erit tanquam lignum quod plantatum est secus decursus aquarum: quod fructum suum dabit in tempore suo.

Et folium eius non defluet: & omnia quecunq; faciet prosperabuntur.

Non sic impii non sic: sed tanquam puluis quem proicit uentus a facie terre.

Ideo non resurgunt impii in iudicio: neq; peccatores in consilio iustorum.

Quoniam nouit dominus uiam iustorum: & iter impiorum peribit.

Quare fremuerunt gentes & populi: meditati sunt inania.

Astiterunt reges terre & principes conuenerunt in unum aduersus dominum: & aduersus xpistum eius.

Disrumpamus uincula eorum: & proiciamus a nobis iugum ipsorum.

Qui habitat in celis irridebit eos: & dominus subsannabit eos.

Tunc loquetur ad eos in ira sua: & in furore suo conturbabit eos.

Ego autem constitutus sum rex ab eo sup syon mon
tem sanctum eius: predicans preceptum eius.
Dns dixit ad me filius meus es tu: ego hodie genui te.
Postula a me & dabo tibi gentes hereditatem tuam:
& possessionem tuam terminos terre.
Reges eos in uirga ferrea: tanq̃m a uas figuli confrīges eos.
Et nūc reges intelligite: erudimini q̃ iudicatis terrā.
Seruite dño in timore: & exultate ei cum tremore.
Apprehendite disciplinam ne quando irascatur
dominus: & peatis de uia iusta.
Cum exarserit in breui ira eius: beati omnes qui
confidunt in eo.
Domine quid multiplicati sūt qui tri
bulant me: multi insurgunt aduer
sum me.
Multi dicunt anime mee: non est
ipsi in deo eius.
Tu autem domine susceptor meus es: gloria mea
& exaltans capud meum.
Voce mea ad dominum clamaui: & exaudiuit
me de monte sancto suo.
Ego dormiui & soporatus sum & exurrexi: quia
dominus suscepit me.
Non timebo milia populi circundantis me: exur
ge domine saluum me fac deus meus.
Quoniam tu percussisti omnes aduersantes michi

sine causa: dentes peccatorum contriuisti.

Oñi est salus: & sup populũ tuũ benedictio tua.

um inuocarem exaudisti me deus iustitie mee: in tribulatione dilatasti michi. ℣ meam.

Miserere mei: & exaudi orationem

Filii hominum usq quo graui corde: ut quid diligitis uanitatem. & quaeritis mendacium.

Scitote qm̃ mirificauit dominus scm̃ suum: dominus exaudiet me cũ clamauero ad eum.

Irascamini & nolite peccare. que dicitis in cordibꝫ uestris: & in cubilibꝫ uestris compungimini.

Sacrificate sacrificium iustitie & sperate in dño: multi dicunt qs ostendit nobis bona.

Signatum est sup nos lumen uultus tui domine: dedisti letitiam in corde meo. ℣ sunt.

A fructu frumenti uini. & olei sui multiplicati

In pace in id ipsum: dormiam & requiescam.

Oñm tu dñe: singulariter in spe constituisti me.

erba mea auribꝫ ꝑcipe domine: intelligе clamorem meum.

Intende uoci orationis mee: rex meus & deus meus. ℣ meam.

Quoniam ad te orabo dñe: mane exaudies uocem

Mane astabo tibi & uidebo: quoniam non deus uolens iniquitatem tu es.

Neq̄ habitabit iuxta te malignus: neq̄ p̄ma
nebunt in iusti ante oculos tuos.
Odisti omnes qui op̄antur iniquitatem: p̄des
omnes qui locuntur mendatium.
Virum sanguinum & dolosum abhominabit̄
dn̄s: ego aut̄ in multitudine misericordie tue.
Introibo in domum tuam: adorabo ad templ̄m
sanctum tuum in timore tuo.
Dn̄e deduc me in iustitia tua p̄pter inimicos me
os: dirige in conspectu tuo uiam meam.
Q̄m̄ nō est in ore eor̄ ueritas: cor eor̄ uanum est.
Sepulcrum patens est guttur eor̄um linguis suis
dolose agebant: iudica illos deus.
Decidant a cogitationib⁹ suis: secd̄m multitudinē
impietatū eor̄: expelle eos q̄m irritauer̄t te dn̄e.
Et letentur omnes qui sperant in te: in etternum
exultabunt. & habitabis in eis.
Et gl̄abuntur in te omnes qui diligunt nomē
tuum: q̄m tu benedices iusto.
Dn̄e ut scuto bone uoluntatis tue: coronasti nos.

omine ne in furore tuo arguas me:
neq̄ in ira tua corripias me.
Miserere mei dn̄e q̄m infirmus sū:
sana me dn̄e q̄m conturbata sūt ossa mea.
Et anima mea turbata ē ualde: & tu dn̄e usq̄quo.
conuertere dn̄e & eripe animam meam: saluū

me fac propter misericordiam tuam.

Quoniam non est in morte qui memor sit tui: in
inferno autem quis confitebitur tibi.

Laboraui in gemitu meo: lauabo p singulas no
ctes lectum meum lacrimis meis stratum meum rigabo.

Turbatus est a furore oculus meus: inueteraui in
ter omnes inimicos meos.

Discedite a me omnes qui operamini iniquitatem:
quoniam exaudiuit dominus uocem fletus mei.

Exaudiuit dominus deprecationem meam: do
minus orationem meam suscepit.

Erubescant & conturbentur uehementer omnes inimi
ci mei: conuertantur & erubescant ualde uelociter.

Domine deus meus in te speraui: sal
uum me fac ex omnibus persequenti
bus me & libera me. Fiat.

Nequando rapiat ut leo animam
meam: dum non est redemptor neque saluum fa
ciat.

Domine deus meus si feci istud: si est iniquitas
in manibus meis.

Si reddidi retribuentibus michi mala: decidam
merito ab inimicis meis inanis.

Persequatur inimicus animam meam & compre
hendat: & conculcet in terra uitam meam: & glo
riam meam in pulueren deducat.

Exurge domine in ira tua: exaltare in finibus

inimicorum meorum.

Exurge domine deus meus in precepto quod mã
dasti: & synagoga populorum circundabit te.

Propter hanc in altum regredere: dñs iudicat populos.
Iudica me dñe secundum iusticiam meam: et
secm̃ innocentiam meam sup me.

Consũmetur nequitia peccatorum: & dirige iu
stum. scrutans corda & renes deus.

Iustum adiutorium meum a domino: qui sal
uos facit rectos corde.

Deus iudex iustus. fortis. & patiens: nunquid ira
cetur p singulos dies.

Nisi conuersi fueritis gladiũ suum uibrabit: arcũ
suum tetendit & parauit illũ. ℟ tibi effecit.

Et in eo parauit uasa mortis: sagittas suas arden
ce parauit in iusticiam: concepit dolorem. &
peperit iniquitatem. ℟ quam fecit.

Lacum aperuit & effodit eum: & incidit in foueã
Conuertetur dolor eius in caput eius: & in uerticẽ
ipsius iniquitas eius descendet.

Confitebor dño secm̃ iusticiam eius: & psallam
nomini dñi altissimi.

Omine dñs noster: quã admirabile
est nomen tuũ in uniuersa terra.
Quoniam eleuata est magnificen
tia tua: super celos.

Ex ore infantium & lactentium perfecisti laudem: propter inimicos tuos ut destruas inimicum & ultorem.

Quoniam uidebo celos tuos opera digitorum tuorum: lunam & stellas quas tu fundasti.

Quid est homo quod memores eius: aut filius hominis quoniam uisitas eum.

Minuisti eum paulominus ab angelis: gloria & honore coronasti eum. & constituisti eum super opera manuum tuarum.

Omnia subiecisti sub pedibus eius: oues & boues uniuersas insuper & pecora campi.

Volucres celi: & pisces maris qui perambulant semitas maris.

Dñe dñs noster: quã admirabile est nomen tuũ in uniuersa terra.

Confitebor tibi dñe in toto corde meo: narrabo omnia mirabilia tua.

Letabor & exultabo in te: psallam nomini tuo altissime.

In conuertendo inimicum meum retrorsum: infirmabunt & pibunt a facie tua.

Quoniam fecisti iudicium meum & causam meam: sedes sup thronũ qui iudicas iusticiam.

Increpasti gentes & periit impius: nomen eorũ delesti in eternum & in seculum seculi.

Inimici defecerunt framee in finem: & ciuita

tates eorum destruxisti.
Periit memoria eorum cum sonitu: & dominus
in eternum permanet.
Parauit in iudicio thronũ suũ. & ipse iudicabit
orbem terre in eqtate: iudicabit popl̃os in iustitia.
Et factus est dominus refugium pauperi: adiutor
in opportunitatibꝫ in tribulatione.
Et sperent in te qui nouerunt nomen tuũ: qm̃
non dereliquisti querentes te domine.
Psallite domino qui habitat in sion: annun
tiate inter gentes studia eius.
Quoniam requirens sanguinem eorum recordatus
est: non est oblitus clamorem pauperum.
Miserere mei domine: uide humilitatem meam
de inimicis meis.
Qui exaltas me de portis mortis: ut annuntiem
omnes laudationes tuas. in portis filie sion.
Exultabo in salutari tuo: infixe sunt gentes in
interitu quem fecerunt.
In laqueo isto quem absconderunt: comphen
sus est pes eorum.
Cognoscetur dñs iudicia faciens: in opib; manu
um suarum comprehensus est peccator.
Conuertantur peccatores in infernum: omnes
gentes qui obliuiscuntur deum.
Quoniam non in finem obliuio erit pauperis:

patientia pauperum non pibit infinem.

Exurge domine non confortetur homo: iudicentur gentes in conspectu tuo.

Constitue domine legislatorem super eos: sciant gentes quoniam homines sunt.

Ut quid domine recessisti longe: despicis in opportunitatibus in tribulatione.

Dum superbit impius incenditur pauper: comprehenduntur in consiliis quibus cogitant.

Quoniam laudatur peccator in desideriis anime sue: & iniquus benedicitur.

Exacerbauit dominum peccator: secundū multitudinem ire sue non queret.

Non est deus in conspectu eius: inquinate sunt vie illius in omni tempore.

Auferuntur iudicia tua a facie eius: omnium inimicorum suorum dominabitur.

Dixit enim in corde suo: non mouebor a generatione in generationem sine malo.

Cuius maledictione os plenum est & amaritudine & dolo: sub lingua eius labor & dolor.

Sedet in insidiis cū diuitibus in occultis: ut interficiat innocentem.

Oculi eius in pauperem respiciunt: insidiatur in abscondito quasi leo in spelunca sua.

Insidiatur ut rapiat pauperem: rapere paupe

rem dum attrahit eum.
In laqueo suo humiliabit eum: inclinabit se.
& cadet cum dominatus fuerit pauperum.
Dixit enim in corde suo oblitus est deus: auertit
faciem suam ne uideat in finem.
Exurge domine deus & exaltetur manus tua: ne
obliuiscaris pauperum.
Propter quid irritauit impius deum: dixit enī
in corde suo non requiret.
Vides quoniam tu laborem & dolorem consideras:
ut tradas eos in manus tuas.
Tibi derelictus est paup: orphano tu eris adiutor.
Contere brachium peccatoris & maligni: quereture
peccatum illius. & non inuenietur.
Dominus regnauit in eternum & in seculum se-
culi: peribitis gentes de terra illius.
Desiderium pauperum exaudiuit dñs: preparati-
onem cordis eorum audiuit auris tua.
Iudicare pupillo & humili: ut non apponat
ultra magnificare se homo sup terram.
In domino confido: quomodo dicitis anime
mee transmigra in montem sicut passer.
Quoniam ecce peccatores intenderunt arcum:
parauerunt sagittas suas in pharetra: ut sa-
gittent in obscuro rectos corde.
Qm̄ que perfecisti destruxerūt: iust⁹ autē ꝙd fecit.

Dñs in templo scō suo: dñs in celo sedes eius.
Oculi eius in pauperem respiciunt: palpebre eius interrogant filios hominum.
Dñs interrogat iustum & impium: qui autē diligit iniquitatem odit animam suam.
Pluet sup peccatores laqueos: ignis. sulphur. & spiritus procellarum pars calicis eorum.
Quoniam iustus dominus & iusticias dilexit: equitatem uidit uultus eius.

Saluum me fac dñe quoniam defecit scs: quoniam diminute sunt ueritates a filiis hominum.
Vana locuti sūt uniquisq; ad proximū suum: labia dolosa in corde & corde locuti sunt.
Disperdat dominus uniuersa labia dolosa: et linguam magniloquam.
Qui dixerunt linguam nrām magnificabimus: labia nra a nobis sunt quis nr dominus est.
Propter miseriam inopum & gemitum pauperum: nunc exurgam dicit dominus.
Ponam in salutari: fiducialiter agam in eo.
Eloquia dñi eloquia casta: argentum igne examinatū probatum terre purgatum septuplum.
Tu domine seruabis nos: & custodies nos a generatione hac in eternum.
In circuitu impii ambulant: secm altitudinē

tuam multiplicasti sup filios hominum.

12

Usquequo dñe obliuisceris me in finẽ:
usq; quo auertis faciem tuam a me.
Quam diu ponã consilia in anima
mea: dolorem in corde meo p diem.
usq; quo exaltabitur inimicus meus sup me: res
pice & exaudi me domine deus meus.
Illumina oculos meos ne umq; obdormiã in morte:
ne q̃n do dicat inimicus meus p̃ualui adũsus eũ.
Qui tribulant me exultabunt si motus fuero: ego
autem in misericordia tua speraui.
Exultabit cor meum in salutari tuo. cantabo do
mino qui bona tribuit michi: & psallam nomi
ni domini altissimi.

13

Dixit insipiens in corde suo: ñ est ds.
Corrupti sunt & abhominabiles fcti
sunt in studiis suis: non est qui faciat
bonum non est usq; ad unum.
Dominus de celo p̃spexit sup filios hominum: ut
uideat si est intelligens aut requirens deum.
Omnes declinauerunt simul inutiles facti sunt:
ñ est qui faciat bonũ non est usq; ad unum.
Sepulcrum patens est guttur eorũ linguis suis dolo
se agebant: uenenum aspidum sub labiis eorũ.
Quorũ os maledictione & amaritudine plenũ est:
ueloces pedes eorum ad effundendũ sanguinẽ.

Contricio & infelicitas in uiis eorũ: & uiam pacis ñ
cognouerũt non est timor dei ante oculos eorum.
Nonne cognoscent omĩs qui operantur iniquitatẽ:
qui deuorant plebem meam sicut escam panis.
Deum non inuocauerunt illic trepidauerunt ti
more: ubi non erat timor.
Qm̃ dominus in generatione iusta est consilium
inopis confudisti: qm̃ dominus spes eius est.
Quis dabit ex sy͠on salutare isrl: cum auerterit
dominus captiuitatem plebis sue: exultabit
iacob & letabitur isrl.
Dñe quis habitabit in tab̃naculo tuo:
aut quis requiescet in monte scõ tuo.
Qui ingreditur sine macula: et
operatur iusticiam.
Qui loquitur ueritatem in corde suo: qui non egit
dolum in lingua sua.
Nec fecit proximo suo malum: & obprobrium ñ
accepit aduersus proximos suos.
Ad nichilum deductus est in conspectu eius malig
nus: timentes aut̃ dominum glorificat.
Qui iurat proximo suo & non decipit: qui pecu
niam suam non dedit ad usuram: & munera
sup innocentem non accepit.
Qui facit hec: non mouebitur in eternum.

15

Conserua me domine qm̃ speraui in te:
dixi domino deus meus es tu. qm̃ bo
norum meorum non eges.
Sanctis qui sunt in terra eius: mi
rificauit omnes uoluntates meas in eis.
Multiplicate sunt infirmitates eorum: postea ac
celerauerunt.
Non congregabo conuenticula eoꝝ de sanguinib⁹:
nec memor ero nominum eorum ꝑ labia mea.
Dominus pars hereditatis mee & calicis mei: tu
es qui restitues hereditatem meam michi.
Funes ceciderunt michi in preclaris: & enim he
reditas mea preclara est michi.
Benedicam dominum qui tribuit michi intelle
ctum: insup & usq; ad noctem. increpuerunt
me renes mei.
Prouidebam dominum in conspectu meo semp:
quoniam ad dextris est michi ne commouear.
Propter hoc letatum est cor meum. & exultauit
lingua mea. insup & caro mea requiescet in spe.
Quoniam non derelinques animam meam in
inferno: nec dabis sanctum tuum uidere cor
ruptionem.
Notas michi fecisti uias uite. adimplebis me le
titia cum uultu tuo: delectationes in dextera
tua usq; in finem.

Exaudi domine iusticiam meam: in
tende deprecationem meam.
Auribus percipe oracionem meā:
non in labiis dolosis.
De uultu tuo iudicium meum prodeat: oculi
tui uideant equitates.
Probasti cor meum & uisitasti nocte: igne me ex
aminasti. & non est inuenta in me iniquitas.
Vt nō loquatur os meum opa hominū: ppter uer
ba labiorum tuorum ego custodiui uias duras.
Perfice gressus meos in semitis tuis: ut non mo
ueantur uestigia mea.
Ego clamaui quoniam exaudisti me deus: inclī
na aurem tuam. & exaudi uerba mea.
Mirifica mīas tuas: qui saluos facis sperantes in te.
resistentibz dextre tue custodi me: ut pupillā ocli.
Sub umbra alarum tuarum protege me: a facie
impiorum qui me afflixerunt.
Inimici mei animam meam circumdederunt
adipem suū: conclauserūt os eoꝝ locutū ; superbiā.
Proicientes me nunc circumdederunt me: oculos
suos statuerunt declinare in terram.
Suscepunt me sicut leo paratus ad predam: et
sicut catulus leonis habitans in abditis.
Exurge dñe preueni eū & supplanta eū: eripe animā
meam ab impio framea tuā ab inimicis manū tue.

Domine a paucis de terra diuide eos in uita eorum:
de absconditis tuis adimpletus est uenter eorū.
Saturati sunt filiis: & dimiserunt reliquias suas parulis suis.
Ego autem in iustitia apparebo in conspectu tuo:
satiabor cum apparuerit gla tua.

17

Diligam te domine fortitudo mea:
dominus firmamentum meum &
refugium meum & liberator meus.
Ds ms adiutor ms: & spabo in eum.
protector meus & cornu salutis mee: & susceptor ms.
Laudans inuocabo dnm: & ab inimicis meis salui ero.
Circumdederunt me dolores mortis: & torrentes iniquitatis conturbauerunt me.
Dolores inferni circumdederunt me: preoccupauerunt me laquei mortis.
In tribulatione mea inuocaui dominum: & ad deum meum clamaui.
Et exaudiuit de templo scō suo uocem meam: & clamor ms in conspectu eius introiuit in aures eius.
Commota est & contremuit tra. fundamenta montiū conturbata sunt. & cōmota sunt: qm iratus est eis.
Ascendit fumus in ira eius & ignis a facie eius exarsit: carbones succensi sunt ab eo.
Inclinauit celos & descendit: & caligo sub pedibz ei.
Et ascendit super cherubin & uolauit: uolauit

super pennas uentorum.

Et posuit tenebras latibulū suum in circuitu ei: ta
bernaculū eius tenebrosa aqua in nubibz aeris.

Prefulgore in conspectu eius: nubes transierūt
grando & carbones ignis.

Et intonuit de celo dominus: & altissimus dedit
uocem suam. grando & carbones ignis.

Et misit sagittas suas & dissipauit eos: fulgura
multiplicauit & conturbauit eos.

Et apparuerunt fontes aquarum: & reuelata sūt
fundamenta orbis terrarum.

Ab inc̄patione tua dñe: ab spiratione spūs ire tue.

Misit de sūmo & accepit me: & assūpsit me de aq̄ multis.

Eripuit me de inimicis meis fortissimis: & ab his q̄
oderunt me. q̄m confortati sunt sup me.

Preuenerunt me in die afflictionis mee: & factus
est dominus protector meus.

Et eduxit me in latitudinem: saluum me fecit
quoniam uoluit me.

Et retribuet michi dñs secm iusticiam meam: et
secm puritatē manuum mearū retribuet michi.

Quia custodiui uias dñi: nec impie gessi á deo meo

Quoniam omnia iudicia eius in conspectu meo:
& iusticias eius non reppuli a me.

Et ero imaculat̄ cū eo: & obseruabo me ab iq̄tate mea.

Et retribuet michi dominus secm iusticiam me

meam: & secundum puritatem manuum mea-
rum in conspectu oculorum eius.
Cum sco sctis eris: & cū uiro innocente innocens eris.
Et cum electo electus eris: & cum puerso puerteris.
Quoniam tu populum humilem saluum facies:
& oculos superborum humiliabis.
Quoniam tu illuminas lucernam meam: domi-
ne deus meus illumina tenebras meas.
Quoniam in te eripiar a temptatione: & in deo
meo transgrediar murum.
Deus meus impolluta uia eius: eloquia dñi igne
examinata protector est omnium sperantium in se.
Quis dñs ps̄ter dñm: aut quis ds̄ preter dñm nr̄m.
Deus qui precinxit me uirtute: & posuit imma-
culatam uiam meam.
Qui perfecit pedes meos tanquam ceruorum: &
super excelsa statuens me.
Qui docet manus meas ad prelium: & posuisti
ut arcum ereum brachia mea.
Et dedisti michi protectionem salutis tue: & dex-
tera tua suscepit me.
Et disciplina tua correxit me in finem: & disci-
plina tua ipsa me docebit.
Dilatasti gressus meos subtus me: & nō sūt infir-
mata uestigia mea.
Persequar inimicos meos & comprehendam il-

los: & non conuertar donec deficiant. ℣ meos.
Confringã illos nec poſſunt ſtare: cadẽt ſubt̃ pedes
tr̃p̃ tuos. ℣ me uirtute ad bellum: & ſubplan
taſti inſurgentes in me ſubtus me.
Et inimicos meos dedisti michi dorsum: & odi
entes me diſpdidisti.
Clamauerunt nec erat qui saluos faceret: ad do
minum nec exaudiuit eos.
Et comminuam eos ut puluerem ante faciem
uenti: ut lutum platearum delebo eos.
Eripies me de contradictionibꝫ populi: conſtitu
es me in caput gentium.
Populus quem non cognoui seruiuit michi: i
auditu auris obediuit michi.
Filii alieni mentti sunt michi: filii alieni inue
terati sunt. & claudicauerunt a semitis suis.
Viuit dominus & benedictus deus meus: & ex
altetur deus saluatis mee.
Deus qui das uindictas michi. & subdis populos
sub me: liberator mꝰ de inimicis meis iracundis.
Et ab insurgentibꝫ in me exaltabis me: a uiro ini
quo eripies me.
Propterea confitebor tibi in nationibꝫ domine:
& nomini tuo psalmum dicam.
Magnificans saluates regis eius: & faciens miscdiam
xpo suo dauid: & semini eius usqꝫ in sclm.

eli enarrant glam dei: & opa manu
um eius annuntiat firmamentū.
Dies diei eructat uerbum: & nox
nocti indicat sciam.
Non sunt loquele neq; sermones: quorum non
audiantur uoces eorum.
In omnem terram exiuit sonus eorum: & in fi-
nes orbis terre uerba eorum.
In sole posuit tabernaculum suum: & ipse tan
quam sponsus procedens de thalamo suo.
Exultauit ut gigas ad currendam uiam: a sum
mo celo egressio eius.
Et occursus eius usq; ad summum eius: nec est
qui se abscondat a calore eius.
Lex dñi immaculata conuertens animas: testimo
nium dñi fidele sapientiam prestans paruulis.
Iustitie domini recte letificantes corda: preceptū
domini lucidum illuminans oculos.
Timor domini scs̄ permanet in seculum seculi: iu
dicia domini uera iustificata in semet ipsa.
Desiderabilia sup aurum & lapidem preciosum
multum: & dulciora sup mel & fauum.
Et enim seruus tuus custodit ea: in custodien
dis illis retributio multa.
Delicta quis intelligit: ab occultis meis munda
me. & ab alienis parce seruo tuo.

Si mei non fuerint dominati tunc immaculat⁹
ero: & emundabor a delicto maximo.
Erunt ut complaceant eloquia oris mei: et
meditatio cordis mei in conspectu tuo semper.
Dñe adiutor meus: & redemptor mꝰ.

xaudiat te dominus in die tribulati
onis: protegat te nomen dei iacob.
Mittat tibi auxilium de sancto: et
de sion tueatur te.
Memor sit omnis sacrificii tui: & holocaustum tu
um pingue fiat.
Tribuat tibi secundum cor tuum: & omne consi
lium tuum confirmet.
Letabimur in salutari tuo: & in nomine dei nr̄i
magnificabimur.
Impleat dominus omnes petitiones tuas: nūc
cognoui qm̄ saluum fecit dominus xp̄m suum.
Exaudiet illum de celo sancto suo: in potentatibꝫ
salus dextere eius.
Hi in curribꝫ & hi in equis: nos autem in nomīe
domini dei nr̄i inuocabimus.
Ipsi obligati sunt & ceciderunt: nos autem surre
ximus & erecti sumus.
Domine saluum fac regem: & exaudi nos in die.
qua inuocauerimus te.

Dñe in uirtute tua letabit̃ rex: & sup salutare tuum exultabit uehementer.

Desiderium cordis ei̇ tribuisti ei: & uoluntate labioꝝ eius ñ fraudasti eum.

Quoñ preuenisti eum in benedictionibꝫ dulcedinis: posuisti in capite eius coronam de lapide pretioso.

Uitam petiit a te & tribuisti ei: longitudinem dierum in seculum & in seculum seculi.

Magna est gloria eius in salutari tuo: gl̃am & magnum decorem impones sup eum.

Quoñ dabis eum in benedictionem in seculum seculi: letificabis eum in gaudio cum uultu tuo.

Quoniam rex sperat in domino: & in misericordia altissimi non commouebitur.

Inueniatur manus tua omnibꝫ inimicis tuis: dextera tua inueniat omnes qui te oderunt.

Pones eos ut clibanum ignis in tempore uultus tui: dñs in ira sua conturbabit eos. & deuorabit eos ignis.

Fructum eorum de terra perdes: & semen eorum a filiis hominum.

Quoniam declinauerunt in te mala: cogitauerunt consilia que non potuerunt stabilire.

Quoniam pones eos dorsum, in reliquiis tuis preparabis uultum eorum.

Exaltare domine in uirtute tua: cantabimus & psallemus uirtutes tuas.

eus deus meus respice in me: quare
me dereliquisti longe a salute mea.
uerba delictorum meorum.

Deus mꝰ clamabo p diem & non
exaudies: & nocte. & non ad insipientiam mi.

Tu autem in sancto habitas laus isrl: inte spera
uerunt patres nri. spauerunt & libasti eos.

Ad te clamauerunt & salui facti sunt: inte spera
uerunt & non sunt confusi.

Ego autem sum uermis & non homo: obprobri
um hominum & abiectio plebis.

Omnes uidentes me deriserunt me: locuti sūt
labiis & mouerunt capud.

Speraui in domino eripiat eum: saluum fa
ciat eum quoniam uult eum.

Qm tu es qui extraxisti me de uentre spes mea: ab
uberibꝫ matris mee. inte prectus sum exutero.

De uentre matris mee dꝰ mꝰ es tu: ne discesseris a me.

Qm tribulatio proxima est: qm nō est qui adiuuet.

Circundederunt me uituli multi: tauri pingues
obsederunt me.

Aperuerūt sup me os suū: sicꝫ leo rapiens & rugiens.

Sicut aq effusus sū: & dispsa sūt omnia ossa mea.

Factum est cor meum tanquam cera liquescens:
in medio uentris mei.

Aruit tanqm testa uirtus mea. & lingua mea ad

helit faucibus meis: et in puluerem mor
tis deduxisti me.

Om circumdederunt me canes multi: con ci
uium malignantium obsedit me.

Foderunt manus meas & pedes meos dinume
rauerunt omnia ossa mea. Ipsi misit sorte.

Ipsi uero consideraueruntt & inspexerunt me:
diuiserũt sibi uestimẽta mea & sup uestẽ meã
Tu autem domine ne elongaueris auxiliuum
tuum a me: ad defensionẽ meã conspice.

Erue a framea ds animam meã: et de manu
canis unicam meam.

Salua me ex ore leonis: et a cornibus unicornĩ
um humilitatem meam.

Narrabo nomen tuum fratribz meis: in medio
ecclesie laudabo te.

Qui timetis dominum laudate eum uniuer
sum semen iacob glorificate eum.

Timeat eum omne semen isrl: quia non spreuit
neq: despexit deprecationem pauperis.

Nec auertit faciem suam a me: & cum clamarẽ
ad eum exaudiuit me.

Aput te laus mea in eccl̃ia magna: uota mea
reddam in conspectu timentium eum.

Edent pauperes et saturabunt̃ et laudabũt dñm
q̃rentes eum uiuent corda eor̃ in sc̃m seculi.

Reminiscentur & conuertentur ad dominū
uniuersi fines terre.
Et adorabunt in conspectu eius uniuerse fa
milie gentium. tium.
Quōm dñi est regnum: & ipse dominabitur gen
tium. Manducauerunt et adorauerūt omnes pin=
gues terre: in conspectu eius cadent omnes
qui descendunt in terra. ℣
Et anima mea illi uiuet: et semen meum ser
uiet ipsi. Annunciabitur dño generatio uentura: et an
nunciabunt celi iusticiam eius populo qui
nascet quem fecit dñs.
Dominus regit Psalmus dauid
me et nichil mihi deerit: in loco
pascue ibi me collocauit.
Super aq̄m refectionis educauit
me: animam meam conuertit
Deduxit me sup semitas iusticie ppter nomē suū.
Nam & si ambulauero in medio umbre mortis:
non timebo mala qm̄ tu mecum es.
Virga tua et baculus tuus: ipsa me consolata sūt
Parasti in conspectu meo mensam: aduersus
eos qui tribulant me.
Inpinguasti in oleo caput meum: et calix me
us inebriās q̄m preclarus est.
Et misericordia tua subsequetur me omnibus

diebus uite mee.

Cuit in habitem in domo domini: in longitudi
nem dierum. Psalmus dauid prima sabbati.

Domini est terra et plenitudo eius:
orbis terrarum & uniuersi qui
habitant in eo.

Quia ipse sup maria fundа
uit eum: & sup flumina pre
parauit eum.

Quis ascendet in montem domini: aut quis
stabit in loco sancto eius:

Innocens manibus & mundo corde qui non
accepit in uano animam suam nec iurauit
in dolo proximo suo

Hic accipiet benedictionem a domino et mise
ricordiam a deo salutari suo.

Hec est generatio querentium eum: querentiu
um faciem dei iacob.

Attollite portas principes uestras & eleuamini
porte eternales: & introibit rex glorie.

Quis est iste rex glorie: dominus fortis et potens.
dominus potens in prelio.

Attollite portas principes uras: & eleuamini
porte eternales & introibit rex glorie.

Quis est rex glorie: dominus uirtutum ipse ẽ.
rex glorie. Psalmus dauid.

Ad te domine leuaui animam
meam: deus meus in te confido
non erubescam. ℣ñ cõfundent.
Neq; irrideant me inimici mei
& enim uniuersi qui sustinẽt te
Confundantur oẽs iniqua agentes: supuacue.
Vias tuas domine demonstra michi: & semi
tas tuas edoce me.
Dirige me in ueritate tua & doce me: quia tu
es ds saluator mꝰ & te sustinui tota die.
Reminiscere miserationum tuarũ dñe: & mi
sericordiarum tuarum que a seculo sunt.
Delicta iuuentutis mee: & ignorancias meas
ne memineris.
Secm misericordiam tuam memento mei: tu pp
ter bonitatem tuam domine.
Dulcis & rectus dominus: propter hoc legem
dabit delinquentibus in uia.
Diriget mansuetos in iudicio: docebit mites
uias suas.
℣ nia eius.
Universe uie domini misericordia & ueritas:
requirentibus testamentum eius & testimo
Propter nomen tuum domine ppciaberis
peccato meo: multum est enim.
Quis est homo qui timet dominum: legem sta
uit ei in uia quam elegit

Anima eius in bonis demorabitur: et semen
eius hereditabit terram.
Firmamentum ē. dñs timentibus eum: et tes
tamentum ipsius ut manifestetur illis.
Oculi mei semp ad dominum: qm̄ ipse euel
let de laqueo pedes meos.
Respice in me et miserere mei: quia unicus
et pauper sum ego.
Tribulationes cordis mei multiplicate sunt: de
necessitatib; meis erue me.
Vide humilitatem meam et laborem meum:
et dimitte uniuersa delicta mea
Respice inimicos meos qm̄ multiplicati sunt:
et odio iniquo oderunt me.
Custodi animam meam et erue me: non eru
bescam quoniam speraui in te.
Innocentes et recti adheserunt michi:
quia sustinui te.
Libera deus israel: ex omnibus tribulati
onibus suis. psalmus dauid.
Vdica me dñe qm̄ ego in innocentia mea
ingressus sū: et in dño sperans ñ infirmabor.
Proba me dñe et tempta me: ure renes
meos et cor meum.
Quoniam misericordia tua ante ocu
los meos est: et complacui in ueritate tua

Non sedi cum concilio uanitatis: et cum iniq̃
gerentibus non introibo.
Odiui ecclesiam malignantium: et cum im
piis non sedebo.
Lauabo inter innocentes manus meas: et cir
cumdabo altare tuum domine.
Ut audiam uocem laudis: et enarrem uniu
sa mirabilia tua.
Domine dilexi decorem domus tue: et locum
habitationis glorie tue
Ne pdas cum impiis deus animam meam:
et cum uiris sanguinum uitam meam.
In quorum manibus iniquitates sunt: dextе
ra eorum repleta est muneribꝫ.
Ego autem in innocentia mea ingressus sum:
redime me & miserere mei.
Pes meus steterit in directo: in ecclesiis benedicã
te domine. Psalmus dauid ꝑ ipsãm ihesum

NS:IL
LVMI
NACO:

mea: et sal
mea quem
timebo.

Dominus
protector
uite mee:
a quo trepidabo:

Dum appropiant super me nocentes: ut edant
carnes meas.

Qui tribulant me inimici mei: ipsi infirmati
sunt et ceciderunt

cor meum.

Si consistant aduersum me castra: non timebit
Si exurgat aduersum me preliu: in hoc ego spabo
Vnam petii a domino hanc requiram: ut inhabi
tem in domo domini oñib; diebz uite mee.
Ut uideam uoluntatem domini: & uisitem tem
plum eius.

naculi sui.

Quoniam abscondit me in tabernaculo suo m
die malorum: protexit me in abscondito taber
n petra exaltauit me: et nunc exaltauit caput

meum sup inimicos meos.
Circuiui & immolaui in tabnaculo eius hostiã
uociferationis cantabo & psalmũ dicam dño
Exaudi domine uocem meam qua clamaui
ad te: miserere mei & exaudi me.
Tibi dixit cor meum exquisiuit te facies mea:
faciem tuam domine requiram.
Ne auertas faciem tuam á me: ne declines in
ira a seruo tuo.
Adiutor meus esto ne derelinquas me: neq; des
picias me deus salutaris meus
Quoniam pater meus & mater mea dereliq
runt me: dñs autem assumpsit me.
Legem pone michi dñe in uia tua: & dirige me
in semita recta ꝓpter inimicos meos.
Ne tradideris me in animas tribulantium me:
quoniam insurrexerunt in me testes iniqui.
& mentita est iniquitas sibi.
Credo uidere bona dñi: in terra uiuentium.
Expecta dñm uiriliter age: & sortetur cor tuũ
et sustine dominum. Huic dauid.
Ad te dñe clamabo. ds meus ne sile
as a me: nequando taceas a me et
assimilabor descendentibꝰ in lacũ.
Exaudi domine uocẽ deprecatio
nis mee dum oro ad te dum

extollo manus meas ad templum scm tuum
Ne simul trahas me cum peccatoribus: et cum
operantib; iniquitatem ne pdas me.
Qui loquuntur pacem cum proximo suo: ma
la autem in cordibus eorum.
Da illis secundum opera eorum: & secdm nequi
tiam adinuentionum ipsorum.
Secundum opa manuum eorum tribue illis:
redde retributionem eorum ipsis.
Quoniã nõ intellexerunt opa dñi: & in opera manu
um ei: destrues illos et non edificabis eos.
Benedictus dominus: quoniam exaudiuit uo
cem deprecationis mee.
Dñs adiutor meus et protector meus: & in ipso
speravit cor meum & adiutus sum. Et flo-
uit caro mea: & ex voluntate mea confite
bor illi.
Dominus fortitudo plebis sue et protector salvati
onum xpi sui est.
Salvum fac populum tuum dñe & bñdic here
ditati tue: & rege eos & extolle illos usq; in eternũ.
Afferte Psalmus dauid in consum
domino filij mationes adnacti-
der: afferte dño filios arietum.
Afferte domino gloriam & bo
norem afferte dño glam nomini
eius: adorate dominum in atrio sancto eius.

Uox domini sup aquas ds maiestatis intonuit
dominus sup aquas multas.
Uox dñi in uirtute: uox dñi in magnificentia.
Uox domini confringentis cedros: & confringet
dominus cedros libani.
Et comminuet eas tanquam uitulum libani:
& dilectus quemadmodum filius unicornium.
Uox dñi intercidentis flammã ignis: uox dñi concu
tientis desertum & cõmouebit dñs desertũ cades.
Uox dñi preparantis ceruos & reuelabit condensa:
et in templo eius omnes dicent gloriam.
Dominus diluuium habitare facit: & sedebit
dominus rex in eternum.
Dominus uirtutem populo suo dabit: dominus
benedicet populo suo in pace. Psalmus cantici in de
xaltabo dicatione domꝰ dauid;
te dñe qm suscepisti me: nec delec
tasti inimicos meos sup me.
Domine deus meus clamaui
ad te: & sanasti me.
Domine eduxisti ab inferno animam meam: sal
uasti me a descendentibus in lacum.
Psallite domino sancti eius: & confitemini me
morie sanctitatis eius.
Quoniam ira in indignatione eius: & uita in
uoluntate eius

Ad uespꝛum demorabitur fletus: & ad matutinum lettcia. ℣ meternum.
Ego autem dixi in habundancia mea: ñ mouebor
Dñe in uoluntate tua: prestitisti decori meo uirtutē
Auertisti faciē tuā a me: & factus sum conturbatus.
Ad te dñe clamabo: & ad dñm meum deprecabor.
Que utilitas in sanguine meo: dum descendo in
corruptionem:
Numquid confitebitur tibi pulus: aut annun
ciabit ueritatem tuam:
Audiuit dominus et misertus est mei: domin⁹
factus est adiutor meus.
Conuertisti planctum meum in gaudiū i̇n con
scidisti saccum meum & circūdedisti me letticia.
Ut cantet tibi gloria mea & non compungar:
dñe ds meus in eternum confitebor tibi. In fine
Ihte domine speraui non confūdar. ℣. Quare
in eternum: in iustticia tua libera me.
Inclina ad me aurem tuam: accelera ut
eruas me ut saluū me faciat.
Esto i̇n in dñm protectorem: & in domū refugii
Quoniam fortitudo mea & refugium meū
es tu: & ꝓpter nomen tuū deduces me & enutries me.
Educes me de laqueo quem absconderunt
michi: qm tu es protector meus
In manus tuas dñe commendo spm meū:

redemisti me domine deus veritatis.
Odisti observantes vanitates supervacue.
Ego autem in domino sperabo: exultabo et letabor in misericordia tua.
Quoniam respexisti humilitatem meam: salvasti de necessitatibus animam meam.
Nec conclusisti me in manus inimici: statuisti in loco spacioso pedes meos.
Miserere mei dñe quoniam tribulor: conturbatus est in ira oculus meus: anima mea & venter meus.
Quoniam defecit in dolore vita mea: & anni mei in gemitibus.
Infirmata est in paupertate virtus mea: et ossa mea conturbata sunt.
Super omnes inimicos meos factus sum obprobrium vicinis meis valde: et timor notis meis.
Qui videbant me foras fugerunt a me: obliuioni datus sum tanquam mortuus a corde.
Factus sum tanquam vas perditum: quoniam audiui vituperationem multorum commorantium in circuitu.
In eo dum conuenirent simul aduersum me: accipere animam meam consiliati sunt.
Ego autem in te speraui domine: dixi deus meus es tu in manibus tuis sortes mee.
Erripe me de manu inimicorum meorum: et a persequentibus me.

Illustra faciem tuam sup seruum tuum saluū
me fac in miscdia tua: domine non confun
dar quoniam inuocaui te.
Erubescant impii et deducantur in infernum:
muta fiant labia dolosa.
Que loquuntur aduersus iustum iniquitatem:
in superbia et in abusione.
Quam magna multitudo dulcedinis tue do
mine: quam abscondisti timentibus te.
Perfecisti eis q̄ sperant in te: in spectu filioꝝ hoīum
Abscondes eos in abscondito faciei tue: a conturbatione hominum. protegel eos in tabernaculo tuo: a contradictione linguarum.
Benedictus dñs: qm̄ mirificauit miscdiam suam michi. in ciuitate munita.
Ego autem dixi in excessu mentis mee: proiectus sum a facie oculoꝝ tuorum. ad te.
Ideo exaudisti uocē orationis mee: dū clamarē
Diligite dñm omnes sci eius qm̄ ueritatē requirit dñs: et recompensat habundanter facientibꝫ superbiā.
Viriliter agite et confortet̄ cor uestrum omnes qui speratis in domino. huic da
Beati quorum mid mtllectus remisse sunt iniquitates: et quoꝝ tecta sunt peccata
Beatus uir cui non impu

tabit dominus peccatum: nec est in spiritu
eius dolus. Quoniam tacui inueterauerunt ossa mea: dū clama
ō die ac nocte grauata est sup me manus
tua: conuersus sū in erūpna mea dū configit spina.
Delictum meum cognitum tibi feci: et iniustica
am meam non abscondi.
Dixi confitebor aduersū me iniusticiā meā dño:
& tu remisisti impietatem peccati mei.
Pro hac orabit ad te omīs sc̄s: in tēpore opportuno.
Verumptamen in diluuio aquarum multarū:
ad eum non approximabunt.
Tu es refugium meū a tribulatione que circumde
dit me: exultacio mea erue me a circūdantib⁹ me
Intellectū t̄ dabo. & instruam te in uia hac qua
gradieris: firmabo sup te oculos meos.
Nolite fieri sicut equus & mul: q̄b⁹ nō ē intellectus.
In chamo et freno maxillas eorum constringe:
qui non approximant ad te.
Multa flagella peccatoris: sperantem autem in dño
misericordia circumdabit.
Lectamini in dño & exultate iusti: & glāmini oīs
exultate iusti in dño: psalmus dauid.
rectos decet collaudacio.
Confitemini dño in cithara: in
psalterio decē cordarū psallite illi.

Cantate ei canticum nouum: bene psallite ei in uociferatione. In fide

Quia rectum est uerbum dñi: et omnia opa ei

Diligit misericordia et iudicium: misericordia domini plena est terra.

Verbo domini celi firmati sunt: et spiritu oris eius omnis uirtus eorum.

Congregans sicut in utre aquas maris: ponens in thesauris abyssos:

Timeat dñm omnis terra: ab eo autem commoueantur oēs inhabitantes orbem. Ipse dixit et facta sunt: ipse mandauit et creauit.

Dñs dissipat consilia gentium: reprobat autē cogitationes populorū et reprobat consilia principum.

Consiliū autem dñi manet in eternum: cogitationes cordis eius in generatione et generationem.

Beata gens cuius est dñs deus eius: populus quem elegit in hereditatem sibi.

De celo respexit dñs: uidit omnes filios hominū.

De preparato habitaculo suo: respexit super omnes qui habitant terram.

Qui finxit sigillatim corda eorum: qui intelligit omnia opera eorum. Iustus ne saluabit.

Non saluatur rex per multam uirtutem et gigas non saluabitur in multitudine uirtutis sue.

Fallax equus ad salutē: in habundancia aū uirtu

Ecce oculi domini sup metuentes eum: & in eis
qui sperant super misericordia eius.
Vt eruat a morte animas eor: et alat eos in fame.
Anima nostra sustinet dominum: quoniam
adiutor & protector noster est.
Quia in eo letabitur cor nostrum: et in nomine
sancto eius speravimus.
Fiat misericordia tua domine sup nos: quem
admodum speravimus in te. Psalmus dauid
cum mutavit faciem suam coram abimelech
et dimisit eum & abiit.
Benedicam dominum in omni tempore: sem
p laus eius in ore meo.
In dño laudabitur anima
mea: audiant mansueti & letent.
Magnificate dominum mecum: et exaltemus no
men eius midipsum.
Exquisivi dominum & exaudivit me: et ex om
nib; tribulationib; meis eripuit me.
Accedite ad eum et illuminamini: et facies ves
tre non confundentur.
Iste pauper clamavit et dominus exaudivit eum:
& ex omnib; tribulationib; eius salvavit eum.
Immittet angls domini in circuitu timentium
eum: et eripiet eos.
Gustate et videte qm suavis e dñs: beatus vir q

Timete dominum omnes sancti eius: quoniam
non est inopia timentibus eum.
Diuites eguerunt & esurierunt: inquirentes autē
dñm non minuentur omni bono.
Venite filii audite me: timorem dñi docebo uos.
Quis est homo qui uult uitam: diligit dies uidē
Prohibe linguam tuam a malo: et labia tua ne
loquantur dolum.
Diuerte a malo et fac bonum: inquire pacem
et persequere eam.
Oculi dñi sup iustos: et aures eius ad preces eor.
Vultus autem domini sup facientes mala: ut
perdat de terra memoriam eorum.
Clamauerunt & dominus exaudiuit eos: & ex
omnibus tribulationibus eorum liberauit eos.
Iuxta mea meditabitur qui tribulato sunt
corde: et humiles spū saluabit.
Multe tribulationes iustorum: & de omnibus his
liberabit eos dñs
Custodit dñs omnia ossa eorum: unū ex his non
Mors peccatorum pessima: et qui oderunt
iustum delinquent.
Redimet dominus animas seruorum suo
rum: & non delinquēt omnes qui sperant in eo.
Vdica domine In finem psalmus dauid.
nocentes me: expugna impugnantes me.

Apprehende arma et scutum: et exurge in adiu
torium michi. ¶ mam
Effunde framea et conclude aduersus eos qui
psequuntr̃ me: dic anime mee salus tua ego sũ.
Confundantur et reuerantur: querentes am
mam meam. ¶ tes michi mala.
Auertantur retrorsum et confundantr̃: cogitan
tes tanquam pulus ante faciem uenti: et
angelus domini coartans eos.
Fiat uia illorum tenebre et lubricum: et ange
lus domini persequens eos.
Oñ gratis absconderunt michi interitum la
queu sui: supuacue exprauerũt animã meam.
Veniat illi laqueus quem ignorat. & captio q̃m
absondit apprehendat eũ: & in laqũ cadat in ipm.
Omnia ossa mea dicent: dñe quis similis tui:
Eripiens inopem de manu fortiorum ei: egenum
& pauperem a diripientibz eum.
Surgentes testes iniqui: que ignorabam interro
gabant me. ¶ anime mee.
Retribuebant michi mala p bonis: sterilitatẽ
Ego autẽm cum michi molesti essent: indue
bar cilicio.
Humiliabam in ieunio animam meam: et ora
tio mea in sinum meum conuertetur.
Quasi proximum quasi fratrem nr̃m sic compla

cebam: qsi lugens & contristat sic humiliabar.
Et aduersum me lecati sunt & conuenerunt: congregata sunt sup me flagella et ignorau.
Dissipati sunt nec compuncti: temptauerunt me subsannauerunt me subsannacione frendu erunt sup me dentibus suis.
Dñe quando respicies: restitue animam meā a malignitate cor̄ a leonibꝫ unicam meam.
Confitebor tibi in ecclesia magna: in populo grauī laudabo te. Et nutū oculis.
Non sup gaudeant michi. qui aduersantur michi mique qui oderunt me gratis & an
Om̄ michi q̄dem pacifice loquebantur: & in ira cundia terre loquentes dolos cogitabant.
Et dilatauerunt sup me os suum: dixerunt euge euge uiderunt oculi nostri.
Uidisti dñe ne sileas: dñe ne discedas a me.
Exurge & intende iudicio meo: deus meus. et do minus meus in causam meam.
Iudica me sc̄dm iusticiam tuam dñe ds meus: et non sup gaudeant michi.
Non dicant in cordibus suis euge euge anime nostre: nec dicant deuorabimus eum.
Erubescant et reuereantur simul: qui gratu lantur malis meis
Induantur confusione & reuerentia: qui ma

ligna loquuntur super me.
Exultent et letentur qui uolunt iusticiam me
am: et dicant semp magnificetur dominus
qui uolunt pacem serui eius
Et lingua mea meditabitur iusticiam tuam:
tota die laudem tuam. In finem seruo do
mini mi dauid.
Deus in quat in semetipso: non est
timor dei ante oculos eius.
Quoniam dolose egit in conspectu ei:
ut inueniat iniquitas ei ad odiu
Verba oris eius iniquitas et dolus: noluit intel
ligere ut bene ageret
Iniquitatem meditatus est in cubili suo: astitit
omni uie non bone. malicia autem non odiuit
Domine in celo misericordia tua: et ueritas
tua usq; ad nubes
Iustitia tua sicut montes dei: iudicia tua abyssus
homines et iumenta saluabis dne: quemadmo
dum multiplicasti misericordiam tuam deus
Filii autem hominum in tegmine alarum tu
arum sperabunt
Inebriabuntur ab ubertate domus tue: et tor
rente uoluptatis tue potabis eos.
Quoniam apud te est fons uite: et in lumine
tuo uidebimus lumen.

Prevende misericordiam tuam scientibus te: & iusticiam tuam his qui recto sunt corde.
Non veniat michi pes superbie: et manus peccatoris non moveat me.
Ibi ceciderunt qui operantur iniquitatem: expulsi sunt nec potuerunt stare. Ipsi dauro.

36

Noli emulari in malignantibus neque zelaveris facientes iniquitatem.
Quoniam tanquam fenum velociter arescent: et quemadmodum olera herbarum cito decident.

Spera in domino & fac bonitatem & inhabita terram & pasceris in divitiis eius. Et tu-
Delectare in dño: & dabit tibi petitiones cordis
Revela dño viam tuam: & spa in eo & ipse faciet.
Et educet quasi lumen iusticiam tuam. et iudi
cium tuum tanquam meridiem: subditus
esto domino et ora eum.

Noli emulari in eo qui prosperatur in via sua:
in homine facente iniusticias.
Desine ab ira et derelinque furorem: noli emu
lari ut malignetis.

Quoniam qui malignantur exterminabuntur:
sustinentes autem dñm ipsi hereditabunt terram.
Et adhuc pusillum & non erit peccator: et queres
locum eius et non invenies.

Manſuetꝰ autem hereditabunt terram: et delectabuntur in multitudine pacis
Obſeruabit peccator iuſtum: et ſtridebit ſuper eum dentibus ſuis.
Dominus autem irridebit eum: quoniam proſpicit quod ueniet dies eius.
Gladium euaginauerunt peccatores: intenderunt arcum ſuum. ℟ rectos corde.
Vt deripiant pauperem et inopem: ut trucidẽt
Gladius eorum intret in corda ipſorum: et arcus eorum confringatur.
Melius eſt modicum iuſto: ſuper diuitias peccatorum multas.
Quoniam brachia peccatorum conterentur: confirmat autem iuſtos dominus
Nouit dominus dies immaculatorum: et hereditas eorum mecternum erit.
Non confundentur in tempore malo. et in diebꝫ famis ſaturabunt: qꝫ peccatores pibunt
Inimici uero domini mox honorificati fuerunt et exaltati: deficientes quemadmodum fumꝰ deficient.
Mutuabitur peccator et non ſoluet: iuſtus autem miſeretur et tribuet
Quia benedicentes ei hereditabunt terram: maledicentes autem ei diſpibunt.

A pud dominum gressus hominis dirigentur:
et uiam eius uolet
Cum ceciderit iustus non collidetur: quia dñs
supponit manum suam.
Iunior fui et enim senui. & non uidi iustum de
relictum nec semen eius querens panem.
Tota die miseretur et commodat: et semen illius
in benedictione erit
Declina a malo & fac bonum: & inhabita in sclm
Quia dominus amat iudicium et non derelin
quet sanctos suos: in eternum conseruabunt.
Iniusti punient: et semen impiorum perbit
Iusti autem hereditabunt terram: et inhabita
bunt in seculum seculi super eam.
Os iusti meditabitur sapientiam: et lingua eius
loquetur iudicium.
Lex dei eius in corde ipsius: & non supplantabū
tur gressus eius.
Considerat peccator iustum et querit mortifica
re eum.
Dñs autem non derelinquet eum in manibus eius:
nec dampnabit eum cum iudicabitur illi.
Expecta dominum et custodi uiam eius: et ex
altabit te ut hereditate capias terram. cum pe
rierint peccatores uidebis.
Vidi impium sup exaltatum et eleuatum si
cut cedros libani.

Et transiui et ecce non erat: quesiui eum et nō
est inuentus locus eius.
Custodi innocentiam et uide equitatem: qm̄
sunt reliquie homini pacifico.
Iniusti autem disperibunt simul: reliquie im
piorum interibunt.
Salus autem iustorum a domino: et protector
eorum in tempore tribulationis.
Et adiuuabit eos dn̄s et liberabit eos. & eruet eos
á peccatoribz. & saluabit eos: qa̅ speuerūt in eo.
psalmus dauid in rememoratione dieī sabbati.

Dn̄e ne in furore tuo arguas me:
neq; in ira tua corripias me.
Quoniam sagitte tue infixe
sunt michi: et confirmasti sup
me manum tuam.
Non est sanitas in carne mea a facie ire tue: non
est pax ossibz; meis a facie peccatoz meorum
Oīa iniquitates mee supgresse sunt caput meū:
sicut onus graue grauate sunt sup me.
Putruerunt et corrupte sunt cicatrices mee:
a facie insipientie mee.
Miser factus sum et curuatus sum usq; in finē:
tota die contristatus ingrediebar.
Quoniam lumbi mei impleti sunt illusionibz:
et non est sanitas in carne mea.

Afflictus sum & humiliatus sum nimis: rugiebã
a gemitu cordis mei.
Domine ante te omne desiderium meum: & ge
mitus meus a te non est absconditus.
Cor meum conturbatum est dereliqt me uir
tus mea: et lumen oculor meor & ipm ñ ẽ mecũ.
Amici mei et proximi mei: aduersum me ap
propinquauerunt & steterunt.
Et qui iuxta me erant delonge steterunt: & uim
faciebant qui querebant animam meam
Et qui inquirebant mala michi locuti sũt ua
nitates: et dolos tota die meditabantur.
Ego autem tanquam surdus non audiebam:
& sicut mutus non aperiens os suum,
Et factus sum sicut homo non audiens: & non
habens in ore suo redargutiones.
Qm in te dñe spaui: tu exaudies dñe deus meus.
Quia dixi nequando supergaudeant michi in
mici mei: & dum commouerẽt pedes mei su
p me magna loquuti sunt
Quoniam ego in flagella paratus sum: & dolor
meus in conspectu meo semp.
Quoniam iniquitatem meam annunciabo:
& cogitabo pro peccato meo.
Inimici autem mei uiuunt & confirmati sũt sup
me: & multiplicati sunt q̃ oderunt me inique.

Qui retribuunt mala p bonis detrahebant mihi:
quẽ sequebar bonitatem.
Ne derelinq̃s me dñe deus meus: ne discesseris a me.
Intende in adiutoriu meum: dñe ds salutis
mee. In finem pro idithum canticum dauid

IXI CVS ΦDI ΛΩ:

uias meas:
ut non
delin-

quam in lingua mea-
Posui ori meo custodiam: cum consisteret pec
cator aduersum me.
Obmutui et humiliatus sum et silui a bonis: &
dolor meus renouatus est.
Concaluit cor meum intra me: & in meditacio
ne mea exardescet ignis
Locutus sum in lingua mea: notum fac mihi
domine finem meum.

Et numerum dierum meorum qui est: ut sci
am quid desit michi.
Ecce mensurabiles posuisti dies meos: et substan
cia mea tanqm nichilum ante te.
Verumptamen universa vanitas: omnis homo vivés
Verumptamen in ymagine pertransit homo: sed
et frustra conturbatur
Thesaurizat: et ignorat cui congregabit ea.
Et nunc que est expectacio mea nonne dns: et
substancia mea apud te est
Ab omnib; iniquitatib; meis erue me: opprobri
um insipienti dedisti me.
Obmutui et non aperui os meum quoniam
tu fecisti: amove a me plagas tuas
A fortitudine manus tue ego defeci in increpati
onibus propter iniquitatem corripuisti ho
minem.
Et tabescere fecisti sicut aranee animam
ejus: verumptamen vane conturbatur
omnis homo.
Exaudi oracionem meam domine et deprecationē
meam: auribz pcipe lacrimas meas
Ne sileas quoniam advena ego sum apud te: et pe
grinus sicut omnes patres mei.
Remitte michi ut refrigerer: priusquam abeam
et amplius non ero.

Expectans | In finem psalmus dauid
expectauī dñm: & intendit michi.
Et exaudiuit preces meas: et eduxit me de lacu miserie & de luto fecis.
Et statuit supra petram pedes meos: et dimsit gressus meos.
Et immisit in os meum canticum nouum: carmen deo nostro.
Videbunt multi & timebūt: & spabūt in dño.
Beatus uir cuius ē nomen dñi spes eius: et non respexit in uanitates et insanias falsas.
Multa fecisti tu dñe ds meus mirabilia tua: et cogitationibus tuis non est qui similis sit tibi.
Annunciaui et locutus sum: multiplicati sunt super numerum.
Sacrificium et oblationem noluisti: aures autem perfecisti michi.
Holocaustum et pro peccato non postulasti: tunc dixi ecce uenio.
In capite libri scriptum est de me ut facerem uoluntatem tuam ds meus uolui et legem tuam in medio cordis mei.
Annunciaui iustitiam tuam in ecclia magna: ecce labia mea non prohibebo dñe tu scisti.
Iustitiam tuam non abscondi in corde meo: ueritatem tuam & salutare tuum dixi.

Non abscondi misericordiam tuam et ueritatem
tuam a consilio multo. ℣ me
Tu autem dñe ne longe facias miserationes tuas
a me: misericordia tua & ueritas tua semp suscepũt
Oñ circumdederunt me mala quoꝝ non est nume
rus: comprehenderunt me iniquitates mee
et non potui ut uiderem.
Multiplicate sunt sup capillos capitis mei: et cor
meum dereliquit me.
Complaceat tibi domine ut eruas me: domine
ad adiuuandum me respice.
Confundantur & reuereantur simul: q̃ quer̃t
animam meam ut auferant eam.
Conuertantur retrorsum & erubescant: qui
uolunt michi mala. ℣ euge euge.
Ferãt confestim cõfusionẽ suam: q̃ dicũt michi
Exultent et lecentur sup te omnes querentes
te: et dicant semp magnificetur dominus
qui diligunt salutare tuum.
Ego aũ mendic̃ sũ & paup: dñs sollicit̃ est mei
Adiutor & protector meus tu es: deus meus ne
tardaueris. In finẽ psalmus
Beatus qui intelligit ℣ dauid.
sup egenũ et paupem: in die
mala liberabit eum dominꝰ
Dominus conseruet eum

et uiuificet eum et beatum faciat eum in ter
ra: & non tradat eum in animã inimicoꝝ eius.
Dominus opem ferat illi sup lectum doloris eius:
uniuersum stratũ eius uersasti i infirmitate eius
Ego dixi dñe miserere mei: sana animam meã
quia peccaui tibi.
Inimici mei dixerunt mala mihi: quando mo
rietur et piibit nomen eius?
Et si ingrediebatur ut uideret: uana loquebat
cor eius: congregauit iniquitatem sibi.
Egrediebat foras: & loquebatur in id ipsum.
Aduersum me susurrabant omnes inimici mei:
aduersum me cogitabant mala mihi
Verbum iniquum constituerunt aduersum
me: nũq̃d qui dormit non adiciet ut resurgat.
Et enim homo pacis mee in quo speraui. qui
edebat panes meos: magnificauit super me
supplantationem.
Tu autem domine miserere mei: et resuscita
me et retribuam eis.
In hoc cognoui quoniam uoluisti me: qm̃ nõ
gaudebit inimicus meus sup me
Me autem propter innocentiam suscepisti: et cõ
firmasti me in conspectu tuo in eternum.
Benedictus dominus deus israel a seculo et in
seculum fiat fiat In finem intellectus filius dore

Quemadmodum desiderat cervus ad
fontes aquarum: ita desiderat ani
ma mea ad te deus.

Sitivit anima mea ad deum fon
tem vivum: quando veniam & ap
parebo ante faciem dei?

Fuerunt michi lacrime mee panes die ac nocte:
dum dicit michi cotidie ubi est deus tuus?

Hec recordatus sum et effudi in me animam meā:
quoniam transibo in locum tabernaculi ad
mirabilis usq; ad domum dei.

In voce exultationis et confessionis: sonus epulantis.

Quare tristis es anima mea: & q̄re conturbas me?
Spera in deo: quoniam adhuc confitebor illi: sa
lutare vultus mei et deus meus

Ad meipsum anima mea conturbata ē: ꝓpterea
memor ero tui de terra iordanis et hermoniim
a monte modico. tuarum.

Abyssus abyssum invocat: in voce cataractarum
Omnia excelsa tua et fluctus tui: sup me trānsierūt
In die mandavit dñs misericordiam suam: et nocte
canticum eius meus est.

Apud me oratio deo vite mee: dicam deo susceptor
Quare oblitus es mei: et quare contristatus incedo:
dum affligit me inimicus?

Dum confringunt̄ ossa mea: exprobraverunt mi

chi qui tribulant me inimici mei. Cauſ:
Dum dicunt michi p ſingl'os dies: ubi eſt ds
Quare triſtis es anima mea: et quare conturbas me.
Spera in deo: qm̃ adhuc confitebor illi ſalutare
re uultus mei et deus meus. Palm̃ dauid.
Judica me deus et diſcerne cauſam meam de
gente non ſancta: ab homine iniquo et dolo
ſo erue me. Inimicus:
Quia tu es deus fortitudo mea quare me re
puliſti: et quare triſtis incedo. dum affligit me
Emitte lucem tuam et ueritatem tuam ipſa me
deduxerunt et adduxerunt in montem ſanctũ
tuum. & in tabernacula tua.
Et introibo ad altare dei: ad deum qui letifi
cat iuuentutem meam.
Confitebor tibi in cithara deus ds meus: quare
triſtis es anima mea et quare conturbas me.
Spera in deo: quoniam adhuc confitebor illi
ſalutare uultus mei et deus meus. In finem
Deus filius chore ad intellectum.
auribꝫ noſtris audiuimus: pa
tres nr̃i annunciauerunt nobis.
Opus quod operatus es in diebꝫ
eorum: in diebꝫ antiquis.
Manus tua gentes diſpdidit et plantaſti eos: af

flyxisti populos et expulisti eos.
Nec enim in gladio suo possederunt terram: et
brachium eorum non saluauit eos.
Sed dextera tua et brachium tuum et illumi
natio uultus tui: quoniam complacuisti in eis.
Tu es ipse rex meus et deus meus: qui mandas
salutes iacob
In te inimicos nostros uentilabimus cornu: et
in nomine tuo spernemus insurgentes in nobis.
Non enim in arcu meo sperabo: et gladius me
us non saluabit me.
Saluasti enim nos de affligentibus nos: et odi
entes nos confudisti
In deo laudabimur tota die: et in nomine tuo
confitebimur tibi in seculum.
Nunc autem repulisti et confudisti nos: et non
egredieris deus in uirtutibus nostris.
Auertisti nos retrorsum post inimicos nostros: et
qui oderunt nos diripiebant sibi.
Dedisti nos tanquam oues escarum: in gentib;
dispersisti nos.
Vendidisti populum tuum sine precio: et non
fuit multitudo in commutationib; eorum.
Posuisti nos opprobrium uicinis nostris: sub
sannationem et derisum his qui in circui
tu nostro sunt.

Posuisti nos in similitudinem gentibus: commotionem capitis in populis.

Tota die uerecundia mea contra me est: et confusio faciei mee cooperuit me. sequentis.

A uoce exprobrantis & obloquentis: a facie inimici & persequentis.

Hec omnia uenerunt sup nos nec obliti sumus te: & iniique non egimus in testamento tuo.

Et non recessit retro cor nostrum: et declinasti semitas nostras a uia tua.

Quoniam humiliasti nos in loco afflictionis: et cooperuit nos umbra mortis.

Si obliti sumus nomen dei nostri: & si expandimus manus nras ad deum alienum.

Nonne deus requiret ista: ipse enim nouit abscondita cordis.

Quoniam propter te mortificamur tota die: estimati sumus sicut oues occisionis.

Exurge. quare obdormis domine: exurge et ne repellas in finem.

Quare faciem tuam auertis: obliuisceris inopie nostre et tribulationis nostre:

Quia humiliata est in puluere anima nostra: conglutinatus est in terra uenter noster.

Exurge dñe adiuua nos: & redime nos propter nomen tuum. In finem pro his qui commutabuntur filius chore ad intellectum canticū p dilecto;

ructauit cor meum uerbum bo
num: dico ego opa mea regi.
Lingua mea calamus scribe:
uelociter scribentis.
Speciosus forma pre filiis ho
minum diffusa ē gracia in labiis tuis ppterea
benedixit te deus in eternū.
Accingere gladio tuo: sup femur tuū potentissime:
Specie tua et pulcritudine tua: intende. prospe
procede. et regna.
Propter ueritatem et mansuetudinem et iusticia
am: et deducet te mirabiliter dextera tua.
Sagitte tue acute: populi sub te cadent in cor da
inimicor regis
regni tui.
Sedes tua deus in sclm scli: uirga directionis uirga
Dilexisti iusticiam & odisti iniqtatē: ppterea unxit
te ds ds tuus oleo letitie pre consortib; tuis.
Mirra. et gutta. & casia. a uestimentis tuis: a domi
bus eburneis ex quib; delectauerunt te filie re
gum in honore tuo
Astitit regina a dextris tuis in uestitu deaurato
circundata uarietate
Audi filia et uide. et inclina aurem tuam & ob
liuiscere populum tuum et domum pris tui.
Et concupiscet rex decorem tuum qm ipse est dns
deus tuus et adorabunt eum.

Et filie eyꝰ in muneribus: tuum deꝓ
cabuntur omnes diuites plebis.
Omnis gloria eius filie regis ab intus: in fimbriis
aureis circumamicta uarietatibus.
Adducentur regi uirgines post eam: proxime
eius afferentur tibi.
Afferentur in leticia et exultacione: adducent̃
in templum regis.
Pro patribus tuis nati sunt tibi filii: constitues
eos principes sup omnem terram.
Memores erunt nominis tui: in omni generatio
ne et generatione.
Propterea popli confitebunt̃ tibi: in eternum et in
seculum seculi. In finem filius chore pro archanis.
Deus noster refugium et uirtus: ad
iutor in tribulationibus que in
uenerunt nos nimis
Propterea non timebimus
dum turbabitur terra: et trã
ferentur montes in cor maris.
Sonuerunt et turbate sunt aque eorum: contur
bati sunt montes in fortitudine eius.
Fluminis impetus letificat ciuitatem dei: sanctifi
cauit tabernaculum suum altissimus.
Deus in medio eius non commouebitur: adiuua
bit eam deus mane diluculo.

Conturbate sunt gentes & inclinata sunt regna:
dedit uocem suam ~ mota est terra.
Dominus uirtutum nobiscum: susceptor
noster deus iacob.
Gente et uidete opera domini: que posuit pro
digia super terram.
Auferens bella usq; ad finem terre: arcum conte
ret. et confringet arma. et scuta cõburet igni.
Vacate et uidete quoniam ego sum deus: exalta
bor in gentib; & exaltabor in terra.
Dominus uirtutum nobiscum: susceptor nos
ter deus iacob. In finem pro filiis chore psal

mus gentes plaudite manibus: iubilate deo in
uoce exultationis.
Quoniam dominus excel
sus terribilis: rex magnus sup
er omnem terram.
Subiecit populos nobis: et gentes sub pedib; nris
Elegit nobis hereditatem suam: speciem iacob
quem dilexit.
Ascendit deus in iubilo: dominus in uoce tube
Psallite deo nro psallite: psallite regi nro psallite.
Quoniam rex omnis terre ds: psallite sapienter.
Regnabit deus super gentes: deus sedet super
sedem sanctam suam.

Principes populorum congregati sunt cum deo
abraham: quoniam dij fortes terre uehementer
eleuati sunt. psalmus cantici filiorum chore.

Agnus secunda sabbati

Dominus et laudabilis nimis: in
ciuitate dei nostri in monte scō ei.
Fundatur exultacione uni
uerse terre: mons syon latera aq
lonis ciuitas regis magni.
Deus in domibus eius cognoscet: cum suscipiet eam.
Quoniam ecce reges terre congregati sunt: conue
nerunt in unum
Ipsi uidentes sic admirati sunt conturbati sunt:
commoti sunt tremor apprehendit eos.
Ibi dolores ut parturientis: in spiritu uehementi
conteres naues tharsis. Sicut
audiuimus sic uidimus in ciuitate dñi uir
tutum in ciuitate dei nostri: deus fundauit eā
Suscepimus deus misericordiam tuam: in medio
templi tui.
Secundum nomen tuum ds. sic et laus tua in fines
terre: iustitia plena est dextera tua.
Letetur mons syon & exultent filie iude: propter
iudicia tua domine.
Circumdate syon et complectimini eam: narra
te in turribus eius.

Ponite corda uestra in uirtute eius: et distribu
ite domos eius ut enarretis in pgenie altera.
Quoniam hic est deus deus noster in eternum
et in seculum seculi: ipse reget nos in secula.
udite Jn finem filiis chore psalmus
hec omnes gentes: auribus percipite
omnes qui habitatis orbem
Quique terrigene et filii homi
num: simul in unū diues et pauper.
Os meum loquetur sapientiam: et meditacio
cordis mei prudentiam.
Inclinabo in parabolam aurem meam: aperiam
in psalterio propositionem meam.
Cur timebo in die mala: iniquitas calcanei
mei circumdabit me.
Qui confidunt in uirtute sua: et in multitudi
ne diuitiarum suarum gloriantur.
Frater non redimit redimet homo: non dabit
deo placationem suam.
Et pretium redemptionis anime sue: et labo
rabit in eternum. & uiuet adhuc in finem.
Non uidebit interitū cum uiderit sapientes mori
entes simul insipiens et stultus peribunt.
Et relinquent alienis diuitias suas: et sepulcra
eorum domus illorum in eternum.
Tabernacula eorum in progenie et progenie voca

uerunt nomina sua in terris suis.
Et homo cū in honore esset non intellexit: compa
tus est iumentis insipientibus: et similis factus ē illis.
Hec uia illorum scandalum ipsis: et postea in ore
suo complacebunt.
Sicut oues in inferno positi sunt: mors depascet eos.
Et dñabuntur eorum iusti in matutino: et auxilium
eorum ueterascet in inferno a gloria eorum.
Verumptamen ds redimet animam meam: de
manu inferi cum acceperit me.
Ne timueris cum diues factus fuerit homo: et
cum multiplicata fuerit gloria domus eius.
Quia anima eius in uita ipsius benedicet: confi
tebitur tibi cum benefeceris ei.
Introibit usq; in pgenies patrum suorū: usq;
in eternum non uidebit lumen.
Homo cū in honore esset nō intellexit: cōparatus est
iumentis insipientibus: et similis factus ē illis.
ps̄ deo dic̄. psalmus asaph
Locutus ē: et uocauit terram.
A soli ortu usq; ad occasum: ex syō
specie decoris ei. silebit.
Deus manifeste ueniet: ds nr̄ et nō
ignis in cōspectu eius exardescet: et in circuitu eius
tempestas ualida. populum suū.
Aduocauit celū desursum: et terram discernere

Congregate illi sc̃os eius: qui ordinãt testamentũ
eius sup sacrificia.
Et annunciabunt celi iusticiam ei⁹: qm̃ ds iudex ẽ.
Audi populus meus et loquar israel: & testifi
cabor tibi deus deus tuus ego sum.
Non in sacrificiis tuis arguam te: holocausta aũ
tua in cõspectu meo sunt semp. Non accipiã de domo tua uitulos: neq; de gregib⁹
oĩm meæ sunt oĩs feræ siluarum: iumenta in mõ
tibus et boues. Cognoui oĩa uolatilia celi: et pulcritudo agri
mecum ẽ.
Si esuriero non dicam tibi: meus est enim orbis
terre et plenitudo eius.
Nũqd manducabo carnes taurorum aut san
guinem hyrcorum potabo? Immo uota tua
immola deo sacrificium laudis: & redde altissi
mo uocame in die tribulationis: & eruam te
et honorificabis me.
Peccatori aũ dixit ds: quare tu enarras iusticias meas: & assumis testamentum meũ p os tuũ?
Tu uero odisti disciplinam: et proiecisti sermones
meos retrorsum.
Si uidebas furẽ currebas cũ eo: et cũ adulteris
portionẽ tuam ponebas. Emittebat dolos.
Os tuũ habundauit malicia: & lingua tua cõ
dolẽs aduersus frem tuũ loquebaris: & aduersũ

filiū mīs tue ponebas scādalū hec feciſti & tacui.
Exiſtimaſti inique qđ ero tui ſimilis: arguā te
& ſtatuam contra faciem tuam.
Intelligite hec qui obliuiſcimini đm: neq̄ndo
rapiat: & non ſit qui eripiat.
Sacrificium laudis honorificabit me: & illic
iter quo oſtendam illi ſalutare dei. pſalm. dd.
cum uenit ad eum nathan pphēta quando
Miſerere mei đs: mīraut aduerſa
ſecūm magnā miſeriam tuam. dee
Et ſecūm multitudinē miſera
tionū tuaꝝ: dele iniq̄tatē meam.
Amplius lauа me ab iniq̄tate
mea: & a peccato meo munda me.
Oīm iniquitatem meam ego cognoſco: et pecca
tum meum contra me eſt ſemp.
Tibi ſoli peccaui et malum coram te feci: ut iuſtifi
ceris in ſermonibꝫ tuis & uincas cū iudicaris.
Ecce enim in iniquitatibꝫ conceptus ſum: & in
peccatis concepit me mater mea.
Ecce enim ueritatem dilexiſti: incerta & occulta
ſapientie tue manifeſtaſti michi.
Aſpergis me ỳſopo et mundabor: lauabis me
& ſup niuem dealbabor.
Auditui meo dabis gaudium et letitiam: et exul
tabunt oſſa humiliata.

Auerte faciem tuam a peccatis meis: et omnes iniquitates meas dele.

Cor mundum crea in me ds: et spm rectum innova in visceribus meis

Ne proicias me a facie tua: et spiritum sanctum tuum ne auferas a me

Redde mihi letitiam salutaris tui: et spiritu principali confirma me.

Docebo iniquos vias tuas: & impij ad te convertentur

Libera me de sanguinibus ds ds salutis mee: et exultabit lingua mea iusticiam tuam

Domine labia mea aperies: et os meum annuntiabit laudem tuam.

Quoniam si voluisses sacrificium dedissem: utiq; holocaustis non delectaberis.

Sacrificium deo spiritus contribulatus cor contritum & humiliatum ds non despicies

Benigne fac domine in bona voluntate tua sion: & edificentur muri ierlm

Tunc acceptabis sacrificium iusticie oblationes et holocausta: tunc imponent sup altare tuum vitulos.

In finem intellectus ipsi dauid cum venit doec ydumeus nunciauit saul & dixit ei venit dauid in domum abimelech.

UIDG
ERIS

in malicia:
q potens es
in iniqtate.
Tota die
iniciā cogita
uit lingua

tua: sicut nouacula acuta fecisti dolū.
Dilexisti malicia sup benignitatē: iniquita
tem magis q̄m loqui equitatem losa.
Dilexisti omnia uerba precipitationis lingua do
Propterea ds̄ destruet te in finē: euellet te & emigra
bit te de tabnaculo tuo & radicē tuā de tra uiuēciū.
Videbūt iusti & timebunt. & sup eum ridebūt et di
cent ecce homo q̄ nō posuit ds̄ adiutorē suum.
Sed speraui in multitudine diuitiarum sua
rum: et prevalui in uanitate sua.
Ego autem sicut oliua fructifera in domo dei sp
aui in misericordia dei mei in eternū et in sclm scli.
Confitebor tibi in seculum quia fecisti: et expec
tabo nomen tuum quoniam bonum est in cō
spectu sanctorum tuorum.

Sathanas. Quid tibi et nobis Jesu fili dei. venisti ante tempus.
Scio te qui sis. et unde venias. et quo vadas. et quid cogites.
Vade retro me Sathanas. Scriptum est enim. Dominum deum tuum adorabis et illi soli servies.
Scio te qui sis. et unde venias. et quo vadas. et quid cogites.
Vade retro me Sathanas. Scriptum est enim. Dominum deum tuum adorabis et illi soli servies.

Modice fidei quare dubitasti.

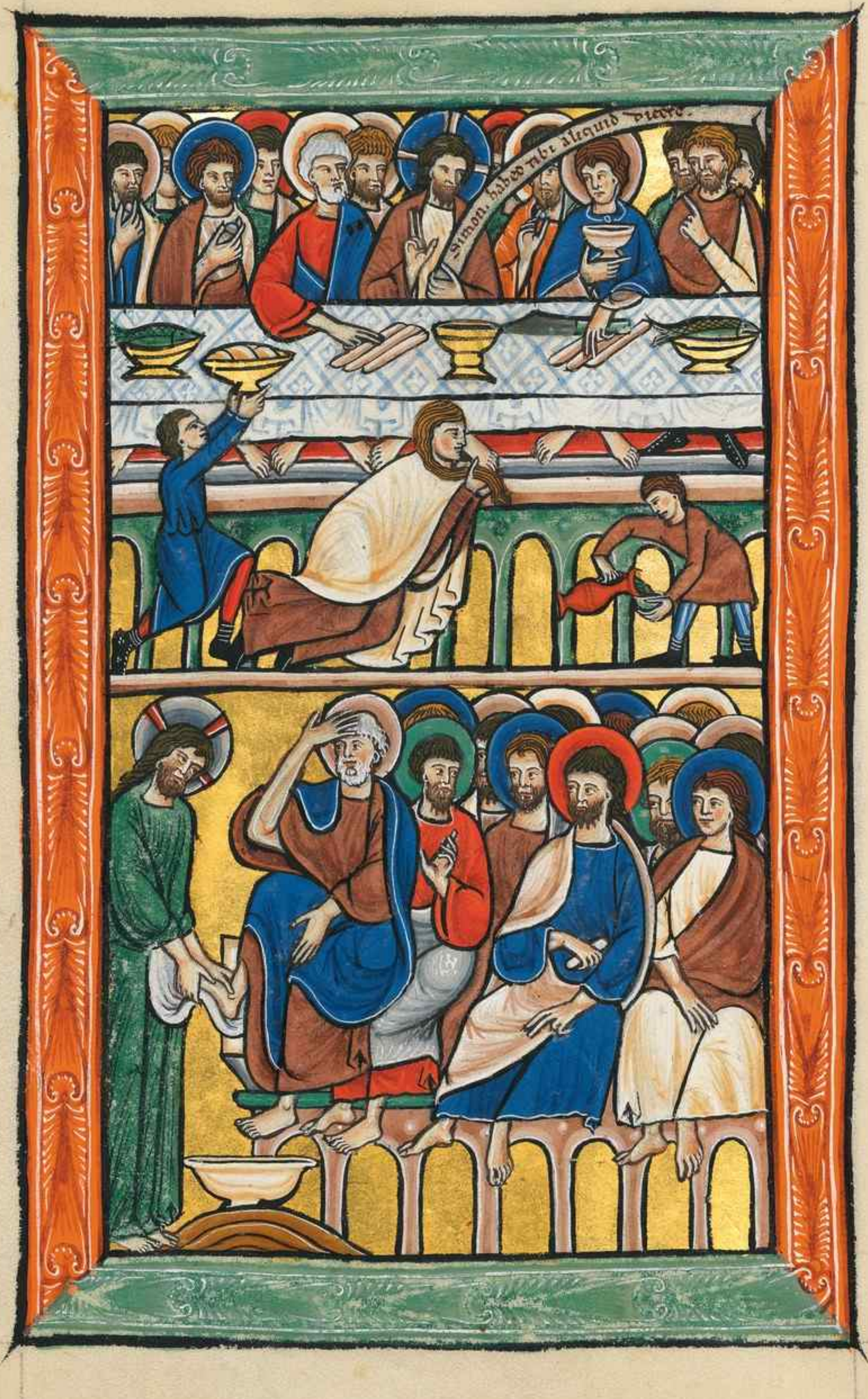
Simon, habeo tibi aliquid dicere.

Quod do
minus Susa
tam filium
vivve.

De puero
Centurio
ne.

Quodam sur Dñi legionem in porcos.

De filia Archisinagogi

De puteo Samaritane.

De ceco nato.

De
mulier
patiens
fluxum
sanguinis.

De
mulier
cui sana
ta

De diuite et de lazaro.

Quod duces torquet.

Quod Dñs sanauit decem le/ prosos.

De decem de cim lepro si ad do minū.

De decem virginibus.

Desponso & decem uirginibz.

Quod dñs im
penuit uen
ri de aqua.

De questio
nerribu
ri.

Questio iudeox
de femina ad-
ulterra.

Q'd dñs remisit
peccata sua.

In finem pro amalech intellectus dauid.

DIXIT INSIPIENS in corde suo: non est deus.
Corrupti sunt et abhominabiles facti sunt in iniquitatibus: non est qui faciat bonum.

Deus de celo prospexit sup filios hominum: ut uideat si est intelligens aut requirens deum.
Omnes declinauerunt simul inutiles facti sunt non est q̃ faciat bonum non ē usq; ad unum.
Nonne scient omnes qui operantur iniq̃tatē: q̃ deuorant plebem meam ut cibum panis?
Deum non inuocauerunt: illic trepidauerũt timore ubi non erat timor.
Quoniam deus dissipauit ossa eorum qui hominibus placent: confusi sunt quoniam deus spreuit eos.

Quis dabit ex syon salutare israel: cum conuer
terit dominus captiuitatem plebis sue exul
tabit iacob et letabitur israel. In finē in car
minib; intellect? dat cū uenissent ciphei dixis
sent ad saul nōne dr abscōdit se ap
ud nos. In nomine tuo saluum me fac: de
in uirtute tua iudica me. nos.
Ds exaudi orationē meam: aurī
bus pcipe uerba oris mei.
Quoniam alieni insurrexerunt aduersum me
et fortes quesierunt animam meam et non
proposuerunt ds in ante conspectum suum.
Ecce enim ds adiuuat me: et dominus suscep
tor est anime mee. pde illos.
Aueste mala inimicis meis: in ueritate tua dis
perde illos.
Volūtarie sacrificabo tibi: et confitebor nomi
ni tuo dñe quoniam bonum ē.
Qm ex omni tribulatione eripuisti me: et sup
er inimicos meos despexit oculus meus. In finē
In carminib; intellect? dat.
Exaudi ds orationem meam et ne despex
eris deprecationem meam: intende
michi et exaudi me.
Contristatus sum in exercitatī
one mea et conturbatus sum a uoce inimici
et a tribulatione peccatoris.

Quoniam declinauerunt in me iniquitates:
et in ira molesti erant mihi
Cor meum conturbatum est in me: & formido
mortis cecidit sup me.
Timor et tremor uenerunt sup me et contexe
runt me tenebre.
Et dixi qs dabit mihi pennas sicut columbe: & uo
labo et requiescam.
Ecce elongaui fugiens: et mansi in solitudine.
Expectabam eum qui saluum me fecit a pusil
lanimitate spiritus et tempestate.
Precipita domine diuide linguas eor: qm uidi
iniquitatem et contradictionem in ciuitate.
Die ac nocte circumdabit eam sup muros eius
iniquitas: et labor in medio eius & iniustitia.
Et non defecit de platea ei: usura et dolus.
Qm si inimicus meus maledixisset mihi: sus
tinuissem utiq;
Et si is qui oderat me sup me magna locutus
fuisset: abscondissem me forsitan ab eo.
Tu uero homo unanimis: dux meus et notus meus.
Qui simul mecum dulces capiebas cibos: in do
mo dei ambulauimus cum consensu.
Veniat mors sup illos: et descendant in infernum uiuen
tes: quoniam nequitie in habitaciis eor: in medio eorum.
Ego aut ad dnm clamaui: et dns saluabit me.

Qelpere et mane. & meridie narrabo. & annun
ciabo: et exaudiet uocem meam.
Redimet in pace animam meam ab his q̄ appropi
ąnt michi qm̄ inter multos erant mecum.
Exaudiet ds: et humiliabit illos q̄ ẽ ante secula.
Non enim ẽ illis cōmutacio & non timuerūt dm̄:
extendit manum suam in retribuendo.
Contaminauerunt testamentum ei: diuisi sūt
a ira uultus ei: appropinq̄uit cor illius.
Mollita sunt sermones eius super oleum: & ipsi
sunt iacula.
Iacta sup dominū curā tuam & ipse te enutriet
non dabit in eternū fluctuacionem iusto.
Tu uero deus deduces eos in puteum interitus
Viri sanguinum & dolosi non dimidiabūt dies
suos ego autem spabo in te dñe. In finē p̄ pop̄to
q̄ ascīs longe factus ē ipsi dauid in titulum scp
tione cū tenuerūt eū allophyli in geth.
Miserere mei ds qm̄ conculcauit me
homo: tota die impugnans tribu
lauit me.
Conculcauerunt me inimici
mei tota die: quoniam multi bel
lantes aduersum me.
b altitudine diei timebo: ego uero in te spabo.
in deo laudabo sermones meos: in deo spaui nō

55

Iamebo quid faciat michi caro.
In me sunt deus uota tua: que reddam laudationes tibi.

Qñ eripuisti animam meam de morte: et pedes meos de lapsu: ut placeam coram deo in lumine uiuentium. In finem ne disp̃das david in tabi inscriptione cũ fugeret a facie

iserere mei deus saul in spelũcam.
miserere mei: quoniam in te confidit anima mea.
Et in umbra alarum tuarum sperabo: donec transeat iniquitas
Clamabo ad deum altissimum: deum qui benefecit michi.
Misit de celo et liberauit me: dedit in opprobrium conculcantes me.
Misit deus misericordiam suam. & ueritatem suam
& eripuit animam meam de medio catulorum leonum dormiui conturbatus.
Filii hominum dentes eorum arma et sagitte:
et lingua eorum gladius acutus.
Exaltare sup celos ds: & in omnẽ terrã gla tua.
Laqueum parauerunt pedibus meis: & incurbauerunt animam meam.
Foderũt ante faciẽ meã foueã: & ceciderunt in eã.
Paratum cor meum deus paratum cor meum:

cantabo & psalmum dicam
Exurge gloria mea. exurge psalterium & cythara: exurgam diluculo.
Confitebor tibi in populis domine: & psalmũ dicam tibi in gentibz
Oñ magnificata est usq; ad celos misericordia tua: & usq; ad nubes veritas tua
Exaltare sup celos deus: et super omnem terrã gloria tua. In finem ne disperdas. dd. in tetu
Iuere utiq; iustitiã in scriptionem loquimini: recte iudicate filij hominum. Etenim
Et enim iniquitates op̃amini in terra: iniusticias manus ũre9
Alienati sunt peccatores a uulua: errauerunt ab utero locuti sunt falsa.
Furor illis sc̃m similitudinem serpentis: sicut aspidis surde & obturantis aures suas.
Que non exaudiet uocem incantantium: & uenefici incantantis sapienter.
Deus conteret dentes eorum in ore ipsorum: molas leonum confringet dominus
Ad nichilum deuenient tanq̃m aqua decurrẽs: intendit arcum suum donec infirmentur.
Sicut cera que fluit auferent̃: sup cecidit ignis et non uiderunt solem.

Priusq̃m intelligerent spine uestre ramnũ: sicut
uiuentes sicut in ira absorbet eos.
Letabit̃ iustus cum uiderit uindictam: manus
suas lauabit in sanguine peccatoris.
Et dicet homo si utiq; est fructus iusto: utiq; ẽ.
deus iudicans eos in terra. In finem ne disper
das dauid in tituli inscriptione q̃ndo misit
saul ad custodiendã dom̃ ut eũ interficeret

ripe me de inimicis meis deus
meus: & ab insurgẽtibus in me libera me.
Eripe me de operantibus iniq̃tatẽ: & de uiris sãguinũ salua me
Quia ecce ceperunt animam
meam: irruerunt in me fortes
Neq; iniquitas mea neq; peccatum meum do
mine: sine iniq̃tate cucurri et direxi.
Exurge in occursum meum & uide: & tu dñe
deus uirtutum deus israel.
Intende ad uisitandas omnes gentes: non mise
rearis omnibus qui operantur iniquitatem.
Conuertentur ad uesperam & famem patientur
ut canes. & circuibunt ciuitatem.
Ecce loquentur in ore suo: et gladius in labiis eo
rum q̃m quis audiuit:
Et tu domine deridebis eos: ad nichilum dedu
ces omnes gentes.

Fortitudinem meam ad te custodiam: quia ds sus
ceptor meus ds meus misericordia eius preueniet me.
Ds ostendit michi sup inimicos meos: ne occidas
eos nequando obliuiscantur populi mei.
Disperge illos in uirtute tua: et dispone eos pro
tector meus domine
Delictum oris eorum sermonem labiorum ipsorum:
et deprehendant in superbia sua et de cōsumatione.
et de execratione et mendacio: annuntiabunt in
ira consumationis et non erunt: et scient quia
deus dominabitur iacob et finium terre.
Conuertent ad uespam et famem patient ut ca
nes: et circuibunt ciuitatem
Ipsi dispgentur ad manducandum: si uero nō
fuerint saturati et murmurabunt.
Ego autem cantabo fortitudinem tuam: et exal
tabo mane misericordiam tuam.
Quia factus es susceptor meus: et refugium meū
in die tribulationis mee.
Adiutor meus tibi psallam: quia ds susceptor
meus es. ds meus misericordia mea. In finē ꝓphs q
s cōmutabunt macth in sept
repu one dct. in doctina ē succē
lusti dit syriā mesopotamie æ
nos æ syriā sobal. et reuertit ioab æ
destruxisti nos: ꝓcussit iuda lle
salmarū
duodecī
milia.
qo

ratus es· & misertus es nob.

Commouisti terram & conturbasti eam: sana
contritiones eius quia commota est.

Ostendisti popło tuo dura: potasti nos uino
compunctionis.

Dedisti metuentibus te significationem: ut fu
giant a facie arcus.

Ut liberentur dilecti tui: saluum fac dextera tu
a & exaudi me capitis mei.

Deus locutus est in sancto suo: letabor & partibor
sicimam. & conuallem tabnaculoꝝ meoꝝ.

Mꝰ ē galaad & mꝰ. ē manasses: & effraim fortitudo
iuda rex mꝰ: moab olla spei mee.

In idumeam extendam calciamentū meū: mihi
alienigene subdita sunt ulq; in idumeā:

Quis deducet me in ciuitatē munitā: q̄s deducet me
Nonne tu dꝰ q̄ repulisti nos: & non egredieris dꝰ
in uirtutibꝰ nr̄is: hominis.

Da nobis auxilium de tribulatione: & uana sal
In deo faciemus uirtutem: & ipse ad nichilum
deducet tribulantes nos· In finem in hymnis

Exaudi dꝰ deprecatio
nē meā: intende orationi mee.

A finibus terre ad te clamaui:
dum anxiaretur cor meum:
in petra exaltasti me·

Deuxisti me quia factus est spes mea: turris fortitudinis a facie inimici.
Inhabitabo in tabernaculo tuo in secula: protegar in velamento alarum tuarum.
Quoniam tu deus meus exaudisti orationem meam: dedisti hereditatem timentibus nomen tuum dne.
Dies super dies regis adicies: annos eius usque in diem generationis et generationis.
Permanet meternum in conspectu dei: misericordiam et veritatem eius quis requiret?
Sic psalmum dicam nomini tuo in scm sedi ut reddam vota mea de die in diem. In fine.

Pro ipsi salomoni psalmus dauid.
Nonne deo subiecta erit anima mea: ab ipso enim salutare meum.
Nam et ipse deus meus et salutaris meus: susceptor meus.
Non movebor amplius
quoniam irruatis in hominem: interficiatis universi vos. tanquam parieti inclinato et maceriae depulsae.
Verumtamen pretium meum cogitaverunt repellere: eucurri in sitio ore suo benedicebant. et corde suo maledicebant.
Verumtamen deo subiecta esto anima mea: quoniam ab ipso patientia mea.
Quia ipse deus meus et salvator meus: adiutor

meus/ non emigrabo.
In deo salutare meum. & gl'a mea: ds auxilium mei
& spes mea in deo est. æternum.
Sperate in eo omnis congregatio populi: effun
dite coram illo corda uestra ds adiutor nr̄ in æ/
ternū. Quam filii hominū mendaces/ filii homi
nū in statera/: ut decipiāt ipi de ipa nichilo ad ipsū.
Nolite sperare in iniq'tate. & rapinas nolite cōcupis
cere: diuitie si affluant nolite cor apponere.
Semel locutus est ds duo hec audiui: quia po
testas dei est. & tibi domine misericordia. quia tu
reddes unicuiq; iuxta opa sua. Psalm dd. cum
esset in deserto idumee.
eus ds meus: ad te de luce uigilo.
Sitiuit in te anima mea: qm
multiplicater tibi caro mea.
In terra deserta et inuia. &
inaquosa: sic in sancto apparui tibi. ut uidem
uirtutem tuam et gl'am tuam.
Quoniam melior est misericordia tua super uitas: la
bia mea laudabunt te.
Sic benedicam te in uita mea: et in nomine tuo
leuabo manus meas.
Sicut adipe et pinguedine repleat̄ anima mea:
et labius exultacionis laudabit os meum.
Si memor fui tui sup stratum meum in matuti

nis meditabor in te q̃a fuisti adiutor meus.
Et in uelamento alarum tuarũ exultabo: adhesit
anima mea post te me suscepit dextera tua.
Ipsi uero in uanum quesierunt animam meã:
introibunt in inferiora terre. tradentur in manus
gladii. partes uulpium erunt
Rex uero letabitur in deo. laudabuntur omnes
qui iurant in eo: quia obstructum est os loqn
tium iniqua. In finem psalmus dauid.
Exaudi deus oracionem meam cũ
deprecor: a timore inimici eripe
animam meam
Protexisti me a conuentu ma
lignantium: a multitudine o
pantium iniquitatem.
Quia exacuerunt ut gladium linguas suas:
intenderunt arcum rem amaram. ut sagittent
in occultis immaculatum.
Subito sagittabunt eum et non timebunt firma
uerunt sibi sermonem neqm.
Narrauerunt ut absconderent laqueos: dixerũt
quis uidebit eos.
Scrutati sunt iniquitates: defecerunt scrutantes
Accedet homo ad cor altum: & exaltabitur deus.
Sagitte parruloꝝ facte sunt plage eorum: & infir
mate sunt contra eos lingue eorum.

Conturbata sũt omĩs q̄ uidebãt eos: et munt oĩs homo.
Et annuntiauerũt opa dĩ: et facta ei⁹ intellexerunt.
Letabitur iustus in domino. et sperabit in eo: et laudabuntur omnes recti corde. In finẽ psalmus dauid canticum ipi hieremie de populo peregrinationis quando ĩcipiebat pfici ci.

decet ymnus ds in syon: et tibi reddetur uotum in hierlm.
Exaudi orationẽ meam: ad te omnis caro ueniet.
Verba iniquorum prualuerunt sup nos: et impietatibꝫ nr̄is tu ppiciaberis.
Beatus quem elegisti et assumpsisti: inhabitabit in atriis tuis.
Replebimur in bonis domus tue: sanctum est templum tuum mirabile in equitate.
Exaudi nos deus salutaris noster: spes omnium finium terre. et in mari longe.
Preparans montes in uirtute tua accinctus potentia: qui conturbas profundum maris sonũ fluctuũ ei⁹.
Turbabuntur gentes et habitabunt qui habitãt terminos a signis tuis: exitꝰ matutini et uespere delectabis.
Visitasti terram et inebriasti eam: multiplicasti locupletare eam.
Flumen dei repletum est aquis: parasti cibum illorum quoniam ita est preparatio eius

Ruos eius inebrians: multiplica genimina eius:
in stillicidiis eius letabitur germinans.
Benedices corone anni benignitatis tue: & campi
tui replebuntur ubertate.
Pinguescent speciosa deserti: & exultacione colles
accingentur

Induti sunt arietes ouium & ualles habũ
dabunt frumento clamabunt & enim ymn
num dicent In finẽ. Canticum psalmi re
Jubilate deo omnis terra: psalmũ surrectionis
dicite nomini eius. date gloriam laudi eius.
Dicite deo ąm terribilia sunt opa tua dñe:
in multitudine uirtutis tue mentientur
tibi inimici tui.
Omnis terra adoret te & psallat tibi: psal
mum dicam nomini tuo.
Venite et uidete opera dei: terribilis in
consiliis sup filios hominum.
Qui conuertit mare in aridam in flumine pũ
sibunt pede: ibi letabimur in ipso.
Qui dominatur in uirtute sua in eternum ocu
li eius sup gentes respiciunt: qui exaspant nõ
exaltentur in semetipsis.
Benedicite gentes dominum deum nr̃m: et au
ditam facite uocem laudis eius.
Qui posuit animam meam ad uitam: et non de

dit in commotionem pedes meos.

Quoniam probasti nos deus igne nos examinasti sicut exa
minatur argentum

Induxisti nos in laqueum posuisti tribulationes
in dorso nostro: imposuisti homines super capita nostra

Transiuimus per ignem et aquam: et eduxisti nos in refrigerium.

Introibo in domum tuam in holocaustis: reddam
tibi uota mea que distinxerunt labia mea

Et locutum est os meum: in tribulatione mea.

Holocausta medullata offeram tibi cum incensu
arietum: offeram tibi boues cum hyrcis

Venite audite. et narrabo omnes qui timetis dm
quanta fecit anime mee.

Lingua mea.

Ad ipsum ore meo clamaui: et exultaui sub lin
guam tuam: si aspexi in corde meo: non exaudiet dns

Propterea exaudiuit deus: et attendit uocem de
precationis mee

Benedictus deus: qui non amouit orationem
meam: et misericordiam suam a me. In hymnis

Deus psalmus cantici dauid.

misereatur nostri et benedicat no
bis: illuminet uultum suum
super nos et misereatur nostri

Vt cognoscamus in terra uiam
tuam: in omnibus gentibus salutare tuum.

Confiteantur tibi populi dei: confiteantur tibi populi om

Lætentur cæli & exultet terra: coram dño quoniam venit
quoniam venit judicare terram judicabit orbem terrarum
in æquitate & gentes in veritate suâ. Psalmus David.
Confitebuntur cæli mirabilia tua dñe etenim veritatem tuam
in ecclesia sanctorum. Quoniam quis in nubibus æquabitur
domino: quis similis erit deo in filiis dei? Deus qui glorificatur
in consilio sanctorum magnus & terribilis super omnes qui in
circuitu ejus sunt. Domine deus virtutum quis similis tibi
potens es domine & veritas tua in circuitu tuo. Dominaris
potestati maris motum autem fluctuum ejus tu mitigas.
Humiliabis sicut vulneratum superbum in brachio virtutis
tuæ dispersisti inimicos tuos. Tuus est cælum & tua est terra
orbem terræ & plenitudinem ejus tu fundasti. Aquilonem &
mare tu creasti. Thabor & Hermon in nomine tuo exultabunt.
Tua est cum brachio potentiam tuam. Firmetur manus tua
& exaltetur dextera tua. Justitia & judicium correctio sedis
tuæ. Misericordia & veritas præcedent faciem tuam. Beatus
populus qui scit jubilationem. Domine in lumine vultus tui
ambulabunt & in nomine tuo exultabunt tota die & in justitia
tua exaltabuntur. Quoniam gloria virtutis eorum tu es &
in beneplacito tuo exaltabitur cornu nostrum. Quoniam domini
est assumptio nostra & sancti Israel regis nostri.

Tunc locutus es in visione sanctis tuis & dixisti posui adjutorium
in potente & exaltavi electum de plebe mea. Inveni David
servum meum oleo sancto meo unxi eum. Manus enim mea
auxiliabitur ei & brachium meum confortabit eum. Nihil
proficiet inimicus in eo & filius iniquitatis non apponet nocere
ei. Et concidam a facie ipsius inimicos ejus & odientes eum
in fugam convertam. Et veritas mea & misericordia mea cum
ipso & in nomine meo exaltabitur cornu ejus. Et ponam in
mari manum ejus & in fluminibus dexteram ejus. Ipse invocabit
me pater meus es tu deus meus & susceptor salutis meæ.
Et ego primogenitum ponam illum excelsum præ regibus terræ.
In æternum servabo illi misericordiam meam & testamentum
meum fidele ipsi. Et ponam in sæculum sæculi semen ejus &
thronum ejus sicut dies cæli. Si autem dereliquerint filii ejus
legem meam & in judiciis meis non ambulaverint. Si justitias
meas profanaverint & mandata mea non custodierint. Visitabo
in virga iniquitates eorum & in verberibus peccata eorum.
Misericordiam autem meam non dispergam ab eo nec nocebo
in veritate mea. Neque profanabo testamentum meum & quæ
procedunt de labiis meis non faciam irrita. Semel juravi in
sancto meo si David mentiar. Semen ejus in æternum manebit
& thronus ejus sicut sol in conspectu meo & sicut luna perfecta
in æternum & testis in cælo fidelis. Tu autem repulisti &
despexisti distulisti christum tuum. Subvertisti testamentum
servi tui profanasti in terra sanctum ejus. Destruxisti omnes
sepes ejus posuisti firmamentum ejus formidinem. Diripuerunt
eum omnes transeuntes viam factus est opprobrium vicinis
suis. Exaltasti dexteram deprimentium eum lætificasti omnes
inimicos ejus. Avertisti auxilium gladii ejus & non es
resurrectionem ejus. Destruxisti eum de mundo thronum ejus
in terram collisisti. Minorasti dies temporis ejus perfudisti
eum confusione. Usquequo domine avertis in finem exardescet
sicut ignis ira tua. Memor esto mei quæ substantia mea quam
vanos constituisti omnes filios hominum. Quis est homo qui
vivet & non videbit mortem eruet animam suam de manu
inferi. Ubi sunt misericordiæ tuæ antiquæ domine sicut juravisti
David in veritate tua. Memor esto domine opprobrii servorum
tuorum quod continui in sinu meo multarum gentium. Quod
exprobraverunt inimici tui domine quod exprobraverunt
commutationem christi tui. Benedictus dominus in æternum
fiat fiat.

Dominus refugium factus es nobis a generatione & progenie.
Antequam montes fierent aut formaretur terra & orbis a sæculo
& usque in sæculum tu es deus. Ne avertas hominem in
humilitatem & dixisti convertimini filii hominum. Quoniam
mille anni ante oculos tuos tamquam dies hesterna quæ
præteriit & custodia in nocte. In somnio eritis mane sicut herba
transeat mane floreat & transeat vespere decidat indurescat
& arescat. Quia defecimus in ira tua & in furore tuo turbati
sumus. Posuisti iniquitates nostras in conspectu tuo sæculum
nostrum in illuminatione vultus tui. Quia omnes dies nostri
transierunt & in ira tua defecimus. Anni nostri sicut aranea
meditabuntur. Dies annorum nostrorum in ipsis septuaginta
anni. Si autem in potentatibus octoginta anni & amplius eorum
dolor & labor. Quoniam supervenit mansuetudo & corripiemur.
Quis novit potestatem iræ tuæ & præ timore tuo iram tuam
dinumerare. Dextram tuam sic notam fac & eruditos corde
in sapientia. Convertere domine usquequo & deprecabilis esto
super servos tuos. Repleti sumus mane misericordia tua &
exultavimus & delectati sumus. Pro diebus quibus nos humiliasti
annis quibus vidimus mala. Respice in servos tuos & in opera
tua & dirige filios eorum. Et sit splendor dei nostri super nos
& opera manuum nostrarum dirige super nos & opus manuum
nostrarum confirma.

Qui habitat in adjutorio altissimi in protectione dei cæli
commorabitur. Dicet domino susceptor meus es & refugium
meum deus meus sperabo in eum. Quoniam ipse liberavit me
de laqueo venantium & a verbo aspero. Scapulis suis obumbrabit
tibi & sub pennis ejus sperabis. Scuto circumdabit te veritas
ejus non timebis a timore nocturno. A sagitta volante in die
a negotio perambulante in tenebris. A ruina & dæmonio meridiano
cadent a latere tuo mille & decem milia a dextris tuis ad te non
appropinquabit. Verumtamen oculis tuis considerabis & retributionem
peccatorum videbis. Quoniam tu es domine spes mea altissimum
posuisti refugium tuum. Non accedet ad te malum & flagellum
non appropinquabit tabernaculo tuo. Quoniam angelis suis
mandavit de te ut custodiant te in omnibus viis tuis. In manibus
portabunt te nequando offendas ad lapidem pedem tuum.
Super aspidem & basiliscum ambulabis & conculcabis leonem
& draconem. Quoniam in me speravit liberabo eum protegam
eum quoniam cognovit nomen meum. Clamabit ad me & ego
exaudiam eum cum ipso sum in tribulatione eripiam eum &
glorificabo eum. Longitudine dierum adimplebo eum & ostendam
illi salutare meum.

Bonum est confiteri domino & psallere nomini tuo altissime.
Ad annuntiandum mane misericordiam tuam & veritatem tuam
per noctem. In decachordo psalterio cum cantico in cithara.
Quia delectasti me domine in factura tua & in operibus manuum
tuarum exultabo. Quam magnificata sunt opera tua domine
nimis profundæ factæ sunt cogitationes tuæ. Vir insipiens non
cognoscet & stultus non intelliget hæc. Cum exorti fuerint
peccatores sicut fœnum & apparuerint omnes qui operantur
iniquitatem ut intereant in sæculum sæculi. Tu autem altissimus
in æternum domine. Quoniam ecce inimici tui domine quoniam
ecce peribunt & dispergentur omnes qui operantur iniquitatem.
Et exaltabitur sicut unicornis cornu meum & senectus mea in
misericordia uberi. Et despexit oculus meus inimicos meos &
insurgentes in me malignantes audiet auris mea. Justus ut
palma florebit sicut cedrus libani multiplicabitur. Plantati in
domo domini in atriis domus dei nostri. Adhuc multiplicabuntur
in senectute uberi & bene patientes. Ut annuntient quoniam
rectus dominus deus meus & non est iniquitas in eo.

Dominus regnavit decorem induit. Induit dominus fortitudinem
& præcinxit se. Etenim firmavit orbem terræ qui non commovebitur.
Parata sedes tua ex tunc a sæculo tu es. Elevaverunt flumina
domine elevaverunt flumina vocem suam. Elevaverunt flumina
fluctus suos a vocibus aquarum multarum. Mirabiles elationes
maris mirabilis in altis dominus. Testimonia tua credibilia facta
sunt nimis domum tuam decet sanctitudo domine in longitudinem
dierum.

Deus ultionum dominus deus ultionum libere egit. Exaltare
qui judicas terram redde retributionem superbis. Usquequo
peccatores domine usquequo peccatores gloriabuntur. Effabuntur
& loquentur iniquitatem dicent omnes qui operantur injustitiam.
Populum tuum domine humiliaverunt & hereditatem tuam
vexaverunt. Viduam & advenam interfecerunt & pupillos
occiderunt. Et dixerunt non videbit dominus nec intelliget deus
Jacob. Intelligite insipientes in populo & stulti aliquando
sapite. Qui plantavit aurem non audiet aut qui finxit oculum
non considerat. Qui corripit gentes non arguet qui docet
hominem scientiam. Dominus scit cogitationes hominum quoniam
vanæ sunt. Beatus homo quem tu erudieris domine & de lege
tua docueris eum. Ut mitiges ei a diebus malis donec fodiatur
peccatori fovea. Quoniam non repellet dominus plebem suam
& hereditatem suam non derelinquet. Donec justitia convertatur
in judicium & qui juxta illam omnes qui recto sunt corde.
Quis consurget mihi adversus malignantes aut quis stabit mecum
adversus operantes iniquitatem. Nisi quia dominus adjuvit me
paulo minus habitasset in inferno anima mea. Si dicebam
motus est pes meus misericordia tua domine adjuvabat me.
Secundum multitudinem dolorum meorum in corde meo
consolationes tuæ lætificaverunt animam meam. Numquid
adhærebit tibi sedes iniquitatis qui fingis laborem in præcepto.
Captabunt in animam justi & sanguinem innocentem condemnabunt.
Et factus est mihi dominus in refugium & deus meus in
adjutorium spei meæ. Et reddet illis iniquitatem ipsorum &
in malitia eorum disperdet eos disperdet illos dominus deus
noster.

Venite exultemus domino jubilemus deo salutari nostro.
Præoccupemus faciem ejus in confessione & in psalmis jubilemus
ei. Quoniam deus magnus dominus & rex magnus super omnem
terram. Quia in manu ejus sunt omnes fines terræ & altitudines
montium ipse conspicit. Quoniam ipsius est mare & ipse fecit
illud & aridam fundaverunt manus ejus. Venite adoremus &
procidamus ante deum ploremus coram domino qui fecit nos.
Quia ipse est dominus deus noster nos autem populus ejus &
oves pascuæ ejus. Hodie si vocem ejus audieritis nolite obdurare
corda vestra sicut in exacerbatione secundum diem tentationis
in deserto. Ubi tentaverunt me patres vestri probaverunt &
viderunt opera mea. Quadraginta annis proximus fui generationi
huic & dixi semper hi errant corde. Et ipsi non cognoverunt
vias meas quibus juravi in ira mea si introibunt in requiem
meam.

Cantate domino canticum novum cantate domino omnis terra.
Cantate domino & benedicite nomini ejus annuntiate de die in
diem salutare ejus. Narrate inter gentes gloriam ejus in omnibus
populis mirabilia ejus. Quoniam magnus dominus & laudabilis
nimis terribilis est super omnes deos. Quoniam omnes dii
gentium dæmonia dominus autem cælos fecit. Confessio &
pulchritudo in conspectu ejus sanctimonia & magnificentia in
sanctificatione ejus. Afferte domino patriæ gentium afferte
domino gloriam & honorem afferte domino gloriam nomini ejus.
Tollite hostias & introite in atria ejus adorate dominum in
aula sancta ejus. Commoveatur a facie ejus omnis terra dicite
in gentibus quia dominus regnavit. Etenim firmavit orbem
terræ qui non commovebitur judicabit populos in æquitate.
Lætentur cæli & exultet terra commoveatur mare & plenitudo
ejus gaudebunt campi & omnia quæ in eis sunt. Tunc exultabunt
omnia ligna silvarum a facie domini quia venit quoniam venit
judicare terram judicabit orbem terrarum in æquitate & populos
in veritate suâ. Psalmus David.

Dominus regnavit exultet terra lætentur insulæ multæ. Nubes
& caligo in circuitu ejus justitia & judicium correctio sedis ejus.
Ignis ante ipsum præcedet & inflammabit in circuitu inimicos
ejus. Illuxerunt fulgura ejus orbi terræ vidit & commota est
terra. Montes sicut cera fluxerunt a facie domini a facie domini
omnis terræ. Annuntiaverunt cæli justitiam ejus & viderunt
omnes populi gloriam ejus. Confundantur omnes qui adorant
sculptilia & qui gloriantur in simulacris suis. Adorate eum
omnes angeli ejus audivit & lætata est Sion & exultaverunt
filiæ Judæ propter judicia tua domine. Quoniam tu dominus
altissimus super omnem terram nimis elevatus es super omnes
deos. Qui diligitis dominum odite malum custodit dominus
animas sanctorum suorum de manu peccatoris liberabit eos.
Lux orta est justo & rectis corde lætitia. Lætamini justi in
domino & confitemini memoriæ sanctificationis ejus.

Cantate domino canticum novum quia mirabilia fecit. Salvavit
sibi dextera ejus & brachium sanctum ejus. Notum fecit dominus
salutare suum ante conspectum gentium revelavit justitiam suam.
Recordatus est misericordiæ suæ & veritatis suæ domui Israel.
Viderunt omnes termini terræ salutare dei nostri. Jubilate deo
omnis terra cantate & exultate & psallite. Psallite domino in
cithara in cithara & voce psalmi. In tubis ductilibus & voce
tubæ corneæ jubilate in conspectu regis domini. Moveatur mare
& plenitudo ejus orbis terrarum & qui habitant in eo. Flumina
plaudent manu simul montes exultabunt a conspectu domini
quoniam venit judicare terram. Judicabit orbem terrarum in
justitia & populos in æquitate.

Dominus regnavit irascantur populi qui sedet super cherubim
commoveatur terra. Dominus in Sion magnus & excelsus est
super omnes populos. Confiteantur nomini tuo magno quoniam
terribile & sanctum est. Et honor regis judicium diligit tu
parasti æquitates judicium & justitiam in Jacob tu fecisti.
Exaltate dominum deum nostrum & adorate scabellum pedum
ejus quoniam sanctum est. Moyses & Aaron in sacerdotibus ejus
& Samuel inter eos qui invocant nomen ejus invocabant dominum
& ipse exaudiebat eos. In columna nubis loquebatur ad eos
custodiebant testimonia ejus & præceptum quod dedit illis.
Deus noster tu exaudiebas eos deus propitius fuisti eis & ulciscens
in omnes adinventiones eorum. Exaltate dominum deum nostrum
& adorate in monte sancto ejus quoniam sanctus dominus deus
noster.

Jubilate deo omnis terra servite domino in lætitia. Introite
in conspectu ejus in exultatione. Scitote quoniam dominus ipse
est deus. Ipse fecit nos & non ipsi nos nos autem populus ejus
& oves pascuæ ejus. Introite portas ejus in confessione atria ejus
in hymnis confitemini illi. Laudate nomen ejus quoniam suavis
est dominus in æternum misericordia ejus & usque in generationem
& generationem veritas ejus.

Misericordiam & judicium cantabo tibi domine psallam &
intelligam in via immaculata quando venies ad me. Perambulabam
in innocentia cordis mei in medio domus meæ. Non proponebam
ante oculos meos rem injustam facientes prævaricationes odivi
non adhæsit mihi cor pravum declinantem a me malignum non
cognoscebam. Detrahentem secreto proximo suo hunc persequebar.
Superbo oculo & insatiabili corde cum hoc non edebam. Oculi
mei ad fideles terræ ut sedeant mecum ambulans in via immaculata
hic mihi ministrabat. Non habitabit in medio domus meæ qui
facit superbiam qui loquitur iniqua non direxit in conspectu
oculorum meorum. In matutino interficiebam omnes peccatores
terræ ut disperderem de civitate domini omnes operantes
iniquitatem.

Domine exaudi orationem meam & clamor meus ad te veniat.
Non avertas faciem tuam a me in quacumque die tribulor
inclina ad me aurem tuam. In quacumque die invocavero te
velociter exaudi me. Quia defecerunt sicut fumus dies mei &
ossa mea sicut cremium aruerunt. Percussus sicut fœnum &
aruit cor meum quia oblitus sum comedere panem meum.
A voce gemitus mei adhæsit os meum carni meæ. Similis factus
sum pellicano solitudinis factus sum sicut nycticorax in domicilio.
Vigilavi & factus sum sicut passer solitarius in tecto. Tota die
exprobrabant mihi inimici mei & qui laudabant me adversum
me jurabant. Quia cinerem tamquam panem manducabam &
potum meum cum fletu miscebam. A facie iræ indignationis
tuæ quia elevans allisisti me. Dies mei sicut umbra declinaverunt
& ego sicut fœnum arui. Tu autem domine in æternum permanes
& memoriale tuum in generationem & generationem. Tu exurgens
misereberis Sion quia tempus miserendi ejus quia venit tempus.
Quoniam placuerunt servis tuis lapides ejus & terræ ejus
miserebuntur. Et timebunt gentes nomen tuum domine & omnes
reges terræ gloriam tuam. Quoniam ædificavit dominus Sion &
videbitur in gloria sua. Respexit in orationem humilium & non
despexit precem eorum. Scribantur hæc in generatione altera &
populus qui creabitur laudabit dominum. Quia prospexit de
excelso sanctuario suo dominus de cælo in terram aspexit.
Ut audiret gemitus compeditorum ut solveret filios interemptorum.
Ut annuntient in Sion nomen domini & laudem ejus in Jerusalem.
In conveniendo populos in unum & reges ut serviant domino.
Respondit ei in via virtutis suæ paucitatem dierum meorum
nuntia mihi ne revoces me in dimidio dierum meorum in generationem
& generationem anni tui. Initio tu domine terram fundasti &
opera manuum tuarum sunt cæli. Ipsi peribunt tu autem permanes
& omnes sicut vestimentum veterascent & sicut opertorium
mutabis eos & mutabuntur. Tu autem idem ipse es & anni tui
non deficient. Filii servorum tuorum habitabunt & semen eorum
in sæculum sæculi dirigetur.

Benedic anima mea domino & omnia quæ intra me sunt nomini
sancto ejus. Benedic anima mea domino & noli oblivisci omnes
retributiones ejus. Qui propitiatur omnibus iniquitatibus tuis
qui sanat omnes infirmitates tuas. Qui redimit de interitu vitam
tuam qui coronat te in misericordia & miserationibus. Qui
replet in bonis desiderium tuum renovabitur ut aquilæ juventus
tua. Faciens misericordias dominus & judicium omnibus injuriam
patientibus. Notas fecit vias suas moysi filiis Israel voluntates
suas. Miserator & misericors dominus patiens & multum misericors.
Non in perpetuum irascetur neque in æternum comminabitur.
Non secundum peccata nostra fecit nobis neque secundum
iniquitates nostras retribuit nobis. Quoniam secundum altitudinem
cæli a terra corroboravit misericordiam suam super timentes
eum. Quantum distat ortus ab occasu longe fecit a nobis
iniquitates nostras. Quomodo miseretur pater filiorum misertus
est dominus timentibus se. Quoniam ipse cognovit figmentum
nostrum recordatus est quoniam pulvis sumus. Homo sicut fœnum
dies ejus tamquam flos agri sic efflorebit. Quoniam spiritus
pertransibit in illo & non subsistet & non cognoscet amplius
locum suum. Misericordia autem domini ab æterno & usque in
æternum super timentes eum. Et justitia illius in filios filiorum
his qui servant testamentum ejus & memores sunt mandatorum
ipsius ad faciendum ea. Dominus in cælo paravit sedem suam
& regnum ipsius omnium dominabitur. Benedicite domino omnes
angeli ejus potentes virtute facientes verbum illius ad audiendam
vocem sermonum ejus. Benedicite domino omnes virtutes ejus
ministri ejus qui facitis voluntatem ejus. Benedicite domino
omnia opera ejus in omni loco dominationis ejus benedic anima
mea domino.

Confitemini domino & invocate nomen ejus annuntiate inter
gentes opera ejus. Cantate ei & psallite ei narrate omnia mirabilia
ejus. Laudamini in nomine sancto ejus lætetur cor quærentium
dominum. Quærite dominum & confirmamini quærite faciem
ejus semper. Memores estote mirabilium ejus quæ fecit signa
ejus & judicia oris ejus. Semen Abraham servi ejus filii Jacob
electi ejus. Ipse dominus deus noster in universa terra judicia
ejus. Memor fuit in sæculum testamenti sui verbi quod mandavit
in mille generationes. Quod disposuit ad Abraham & juramenti
sui ad Isaac. Et statuit illud Jacob in præceptum & Israel in
testamentum æternum. Dicens tibi dabo terram Chanaan funiculum
hereditatis vestræ. Cum essent numero breves paucitatis & incolæ
in ea. Et pertransierunt de gente in gentem & de regno ad populum
alterum. Non dimisit homines calumniari eos & corripuit pro
eis reges. Nolite tangere christos meos & in prophetis meis
nolite malignari. Et vocavit famem super terram omne firmamentum
panis contrivit. Misit ante eos virum in servum venundatus est
Joseph. Humiliaverunt in compedibus pedes eius ferrum pertransivit
animam eius. Donec veniret verbum eius eloquium domini inflammavit
eum. Misit rex & solvit eum princeps populorum & dimisit eum.
Constituit eum dominum domus suæ & principem omnis possessionis
suæ. Ut erudiret principes eius sicut semetipsum & senes eius
prudentiam docerent. Et intravit Israel in Ægyptum & Jacob
accola fuit in terra Cham. Et auxit populum suum vehementer
& firmavit eum super inimicos eius. Convertit cor eorum ut
odirent populum eius dolum fecerunt in servos eius. Misit Moysen
servum suum Aaron quem elegit sibi. Posuit in eis verba signorum
suorum & prodigiorum in terra Cham. Immisit tenebras & obscuravit
& non exacerbavit sermones suos. Convertit aquas eorum in
sanguinem & occidit pisces eorum. Dedit terra eorum ranas in
penetralibus regum eius. Dixit & venit cynomyia & sciniphes
in omnibus finibus eorum. Posuit pluvias eorum grandinem
ignem comburentem. Et percussit vineas eorum & ficulneas
eorum & contrivit lignum finium eorum. Dixit & venit locusta
& bruchus cui non erat numerus. Et comedit omne fœnum in
terra eorum & comedit fructum terræ eorum. Et percussit omne
primogenitum in terra eorum primitias omnis laboris eorum.
Et eduxit eos cum argento & auro & non erat infirmus in tribubus
eorum. Lætata est Ægyptus in profectione eorum quia incubuit
timor eorum super eos. Expandit nubem in protectionem eorum
& ignem ut luceret eis per noctem. Petierunt & venit coturnix
& panem cæli saturavit eos. Rupit petram & fluxerunt aquæ
abierunt in sicco flumen. Quoniam memor fuit verbi sancti sui
quod habuit ad Abraham puerum suum. Et eduxit populum suum
in exultatione & electos suos in lætitia. Et dedit illis regiones
gentium & labores populorum possederunt. Ut custodiant
justificationes eius & legem eius requirant.

Confitemini domino & invocate nomen ejus annuntiate inter
gentes opera ejus. Cantate ei & psallite ei narrate omnia mirabilia
ejus. Laudamini in nomine sancto ejus lætetur cor quærentium
dominum. Quærite dominum & confirmamini quærite faciem
ejus semper. Memores estote mirabilium ejus quæ fecit signa
ejus & judicia oris ejus. Semen Abraham servi ejus filii Jacob
electi ejus. Ipse dominus deus noster in universa terra judicia
ejus. Memor fuit in sæculum testamenti sui verbi quod mandavit
in mille generationes. Quod disposuit ad Abraham & juramenti
sui ad Isaac. Et statuit illud Jacob in præceptum & Israel in
testamentum æternum. Dicens tibi dabo terram Chanaan funiculum
hereditatis vestræ. Cum essent numero breves paucitatis & incolæ
in ea. Et pertransierunt de gente in gentem & de regno ad populum
alterum. Non dimisit homines calumniari eos & corripuit pro
eis reges. Nolite tangere christos meos & in prophetis meis
nolite malignari. Et vocavit famem super terram omne firmamentum
panis contrivit. Misit ante eos virum in servum venundatus est
Joseph. Humiliaverunt in compedibus pedes eius ferrum pertransivit
animam eius. Donec veniret verbum eius eloquium domini inflammavit
eum. Misit rex & solvit eum princeps populorum & dimisit eum.
Constituit eum dominum domus suæ & principem omnis possessionis
suæ. Ut erudiret principes eius sicut semetipsum & senes eius
prudentiam docerent. Et intravit Israel in Ægyptum & Jacob
accola fuit in terra Cham. Et auxit populum suum vehementer
& firmavit eum super inimicos eius. Convertit cor eorum ut
odirent populum eius dolum fecerunt in servos eius. Misit Moysen
servum suum Aaron quem elegit sibi. Posuit in eis verba signorum
suorum & prodigiorum in terra Cham. Immisit tenebras & obscuravit
& non exacerbavit sermones suos. Convertit aquas eorum in
sanguinem & occidit pisces eorum. Dedit terra eorum ranas in
penetralibus regum eius. Dixit & venit cynomyia & sciniphes
in omnibus finibus eorum. Posuit pluvias eorum grandinem
ignem comburentem. Et percussit vineas eorum & ficulneas
eorum & contrivit lignum finium eorum. Dixit & venit locusta
& bruchus cui non erat numerus. Et comedit omne fœnum in
terra eorum & comedit fructum terræ eorum. Et percussit omne
primogenitum in terra eorum primitias omnis laboris eorum.
Et eduxit eos cum argento & auro & non erat infirmus in tribubus
eorum. Lætata est Ægyptus in profectione eorum quia incubuit
timor eorum super eos. Expandit nubem in protectionem eorum
& ignem ut luceret eis per noctem. Petierunt & venit coturnix
& panem cæli saturavit eos. Rupit petram & fluxerunt aquæ
abierunt in sicco flumen. Quoniam memor fuit verbi sancti sui
quod habuit ad Abraham puerum suum. Et eduxit populum suum
in exultatione & electos suos in lætitia. Et dedit illis regiones
gentium & labores populorum possederunt. Ut custodiant
justificationes eius & legem eius requirant.

Alleluia. Confitemini domino quoniam bonus quoniam in sæculum
misericordia eius. Quis loquetur potentias domini auditas faciet
omnes laudes eius. Beati qui custodiunt judicium & qui facit
justitiam in omni tempore. Memento nostri domine in beneplacito
populi tui visita nos in salutari tuo. Ad videndum in bonitate
electorum tuorum ad lætandum in lætitia gentis tuæ ut laudes
hereditate tua. Peccavimus cum patribus nostris injuste egimus
iniquitatem fecimus. Patres nostri in Ægypto non intellexerunt
mirabilia tua non fuerunt memores multitudinis misericordiarum
tuarum. Et exacerbaverunt ascendentes in mare rubrum. Et salvavit
eos propter nomen suum ut notam faceret potentiam suam.
Et increpavit mare rubrum & exsiccatum est & deduxit eos in
abyssis sicut in deserto. Et salvavit eos de manu odientium &
redemit eos de manu inimici. Et operuit aqua tribulantes eos
unus ex eis non remansit. Et credidit verbis eius & laudem
ipsius cantaverunt. Festinaverunt & obliti sunt operum eius
non sustinuerunt consilium eius. Et concupierunt concupiscentiam
in deserto & tentaverunt deum in inaquoso. Et dedit eis petitionem
suam & misit saturitatem in animas eorum. Et irritaverunt
Moysen in castris Aaron sanctum domini. Aperta est terra &
deglutivit Dathan & operuit super congregationem Abiron.
Et exarsit ignis in congregatione eorum flamma combussit
peccatores. Et fecerunt vitulum in Horeb & adoraverunt sculptile.
Et mutaverunt gloriam suam in similitudinem vituli comedentis
fœnum. Et obliti sunt deum salvatorem suum qui fecit magnalia
in Ægypto. Mirabilia in terra Cham terribilia in mari rubro.
Et dixit ut disperderet eos nisi Moyses electus eius stetisset in
confractione in conspectu eius. Ut averteret iram ejus ne disperderet
& non credidit verbo. Et murmuraverunt in tabernaculis suis
non exaudierunt vocem domini. Et elevavit manum suam super
eos ut prosterneret eos in deserto. Et ut dejiceret semen eorum
in nationibus & dispergeret eos in regionibus. Et initiati sunt
Beelphegor & comederunt sacrificia mortuorum. Et irritaverunt
eum in adinventionibus suis & multiplicata est in eis ruina.
Et stetit Phinees & placavit & cessavit quassatio. Et reputatum
est ei in justitiam in generationem & generationem usque in
sæculum. Et irritaverunt ad aquas contradictionis & vexatus est
Moyses propter eos. Quoniam exacerbaverunt spiritum eius &
distinxit in labiis suis. Non disperdiderunt populos quos dixit
dominus eis. Et commixti sunt inter gentes & didicerunt opera
eorum. Et servierunt sculptilibus eorum & facta sunt illis in
scandalum. Et immolaverunt filios suos & filias suas dæmoniis.
Et effuderunt sanguinem innocentem sanguinem filiorum suorum
& filiarum suarum quas immolaverunt sculptilibus Chanaan.
Et interfecta est terra in sanguinibus & contaminata est in
operibus eorum. Et fornicati sunt in adinventionibus suis.
Et iratus est furore dominus in populum suum & abominatus
est hereditatem suam. Et tradidit eos in manus gentium & dominati
sunt eorum qui oderunt eos. Et tribulaverunt eos inimici eorum
& humiliati sunt sub manibus eorum. Multotiens liberabit eos
ipsi autem exacerbaverunt illum consilio suo & humiliati sunt
in iniquitatibus suis. Et vidit cum tribularentur & audivit
orationem eorum. Et memor fuit testamenti sui & pœnitentiam
egit secundum multitudinem misericordiarum suarum. Et dedit
illos in misericordias coram omnibus qui captivos habuerunt eos.
Salvos fac nos domine deus noster & congrega nos de nationibus
ut confiteamur nomini sancto tuo & gloriemur in laude tua.
Benedictus dominus deus Israel a sæculo & usque in sæculum
& dicet omnis populus fiat fiat.

Confitemini domino quoniam bonus quoniam in sæculum
misericordia ejus. Dicant nunc qui redempti sunt a domino
quos de manu inimici redemit. Et de regionibus congregavit
eos a solis ortu & occasu a septentrione & mari. Errabant in
solitudine in inaquoso viam civitatis habitaculi non invenerunt.
Esurientes & sitientes anima eorum in ipsis deficiebat. Et clamaverunt
ad dominum cum tribularentur & de necessitatibus eorum eripuit
eos. Et deduxit eos in viam rectam ut irent in civitatem habitationis.
Confiteantur domino misericordiæ ejus & mirabilia ejus filiis
hominum. Quia satiavit animam inanem & animam esurientem
satiavit bonis. Sedentes in tenebris & umbra mortis vinctos in
mendicitate & ferro. Quia exacerbaverunt eloquia dei & consilium
altissimi irritaverunt. Et humiliatum est in laboribus cor eorum
infirmati sunt & non fuit qui adjuvaret. Et clamaverunt ad
dominum cum tribularentur & de necessitatibus eorum liberavit
eos. Et eduxit eos de tenebris & umbra mortis & vincula eorum
disrupit. Confiteantur domino misericordiæ ejus & mirabilia ejus
filiis hominum. Quia confregit portas æreas & vectes ferreos
concidit. Suscepit eos de via iniquitatis eorum propter enim
injustitias suas humiliati sunt. Omnem escam abominata est
anima eorum & appropinquaverunt usque ad portas mortis.
Et clamaverunt ad dominum cum tribularentur & de necessitatibus
eorum liberavit eos. Misit verbum suum & sanavit eos & eripuit
eos de interitionibus eorum. Confiteantur domino misericordiæ
ejus & mirabilia ejus filiis hominum. Et immolent hostiam
laudis & annuntient opera ejus in exultatione. Qui descendunt
mare in navibus facientes operationem in aquis multis. Ipsi
viderunt opera domini & mirabilia ejus in profundo. Dixit &
stetit spiritus procellæ & exaltati sunt fluctus ejus. Ascendunt
usque ad cælos & descendunt usque ad abyssos anima eorum in
malis tabescebat. Turbati sunt & moti sunt sicut ebrius & omnis
sapientia eorum devorata est. Et clamaverunt ad dominum cum
tribularentur & de necessitatibus eorum eripuit eos. Et statuit
procellam eius in auram & siluerunt fluctus eius. Et lætati sunt
quia siluerunt & deduxit eos in portum voluntatis eorum.
Confiteantur domino misericordiæ ejus & mirabilia ejus filiis
hominum. Et exaltent eum in ecclesia plebis & in cathedra
seniorum laudent eum. Posuit flumina in desertum & exitus
aquarum in sitim. Terram fructiferam in salsuginem a malitia
inhabitantium in ea. Posuit desertum in stagna aquarum & terram
sine aqua in exitus aquarum. Et collocavit ibi esurientes & constituerunt
civitatem habitationis. Et seminaverunt agros & plantaverunt
vineas & fecerunt fructum nativitatis frugum. Et benedixit eis
& multiplicati sunt nimis & jumenta eorum non minuit. Et
pusillati sunt & vexati sunt a tribulatione malorum & dolore.
Effusa est contemptio super principes & errare fecit eos in
invio & non via. Et adjutus est pauper de inopia & posuit
sicut oves familias. Videbunt recti & lætabuntur & omnis
iniquitas oppilabit os suum. Quis sapiens & custodiet hæc &
intelligent misericordias domini.

Paratum cor meum deus paratum cor meum cantabo & psallam
gloriæ meæ. Exurge psalterium & cithara exurgam diluculo.
Confitebor tibi in populis domine & psallam tibi in gentibus.
Quoniam magnificata est usque ad cælos misericordia tua & usque
ad nubes veritas tua. Exaltare super cælos deus & super omnem
terram gloria tua. Ut liberentur dilecti tui salvum fac dextera
tua & exaudi me. Deus locutus est in sancto suo lætabor & dividam
Sichimam & convallem tabernaculorum metibor. Meus est Galaad
& meus est Manasses & Ephraim susceptor capitis mei Juda
rex meus. Moab olla spei meæ in Idumæam extendam calceamentum
meum mihi alienigenæ subditi sunt. Quis deducet me in civitatem
munitam quis deducet me usque in Idumæam. Nonne tu deus
qui reppulisti nos & non egredieris deus in virtutibus nostris.
Da nobis auxilium de tribulatione quia vana salus hominis.
In deo faciemus virtutem & ipse ad nihilum deducet tribulantes
nos.

Deus laudem meam ne tacueris quia os peccatoris & os dolosi
super me apertum est. Locuti sunt adversum me lingua dolosa
& sermonibus odii circumdederunt me & expugnaverunt me
gratis. Pro eo ut me diligerent detrahebant mihi impugnabant
me & ponebant adversum me mala pro bonis & odium pro dilectione
mea. Constitue super eum peccatorem & diabolus stet a dextris
ejus. Cum judicatur exeat condemnatus & oratio ejus fiat in
peccatum. Fiant dies ejus pauci & episcopatum ejus accipiat
alter. Fiant filii ejus orphani & uxor ejus vidua. Nutantes
transferantur filii ejus & mendicent & ejiciantur a habitationibus
suis. Scrutetur fœnerator omnem substantiam ejus & diripiant
alieni labores ejus. Non sit illi adjutor neque sit qui misereatur
pupillis ejus. Fiant nati ejus in interitum in generatione una
deleatur nomen eorum. In memoria æterna erit justus ab auditione
mala non timebit. Paratum cor ejus sperare in domino confirmatum
est cor ejus non commovebitur donec despiciat inimicos suos.
Dispersit dedit pauperibus justitia ejus manet in sæculum sæculi
cornu ejus exaltabitur in gloria. Peccator videbit & irascetur
dentibus suis fremet & tabescet desiderium peccatorum peribit.
Dixit dominus domino meo sede a dextris meis donec ponam
inimicos tuos scabellum pedum tuorum. Virgam virtutis tuæ
emittet dominus ex Sion dominare in medio inimicorum tuorum.
Tecum principium in die virtutis tuæ in splendoribus sanctorum
ex utero ante luciferum genui te. Juravit dominus & non pœnitebit
eum tu es sacerdos in æternum secundum ordinem Melchisedech.
Dominus a dextris tuis confregit in die iræ suæ reges judicabit
in nationibus implebit ruinas. Conquassabit capita in terra multorum
de torrente in via bibet propterea exaltabit caput.

Confitebor tibi domine in toto corde meo in consilio justorum
& congregatione. Magna opera domini exquisita in omnes voluntates
ejus. Confessio & magnificentia opus ejus & justitia ejus manet
in sæculum sæculi. Memoriam fecit mirabilium suorum misericors
& miserator dominus escam dedit timentibus se. Memor erit in
sæculum testamenti sui virtutem operum suorum annuntiabit
populo suo. Ut det illis hereditatem gentium opera manuum
ejus veritas & judicium. Fidelia omnia mandata ejus confirmata
in sæculum sæculi facta in veritate & æquitate. Redemptionem
misit populo suo mandavit in æternum testamentum suum.
Sanctum & terribile nomen ejus initium sapientiæ timor domini.
Intellectus bonus omnibus facientibus eum laudatio ejus manet
in sæculum sæculi.

Beatus vir qui timet dominum in mandatis ejus volet nimis.
Potens in terra erit generatio rectorum benedicetur. Gloria &
divitiæ in domo ejus & justitia ejus manet in sæculum sæculi.
Exortum est in tenebris lumen rectis misericors & miserator
& justus. Jucundus homo qui miseretur & commodat disponet
sermones suos in judicio. Quia in æternum non commovebitur
in memoria æterna erit justus. Ab auditione mala non timebit
paratum cor ejus sperare in domino confirmatum est cor ejus
non commovebitur donec despiciat inimicos suos. Dispersit dedit
pauperibus justitia ejus manet in sæculum sæculi cornu ejus
exaltabitur in gloria. Peccator videbit & irascetur dentibus suis
fremet & tabescet desiderium peccatorum peribit.

Laudate pueri dominum laudate nomen domini. S

cie dei ſÿnai a facie dei iſrael.

Pluuiam uoluntariam ſegregabis deus hereditati tue et infirmata eſt: tu uero pfeciſti eam.

Animalia tua habitabunt in ea: paraſti in dulcedine tua paupi deus.

Dominus dabit uerbum euangelizantibus: uirtute multa.

Rex uirtutum dilecti: dilecti et ſpeciei domus diuidere ſpolia.

Si dormiatis inter medios cleros penne columbe deargentate. et poſteriora dorſi ei in pallore auri.

Dum diſcernit celeſtis regel ſuper eam niue de albabuntur in ſelmon: mons dei mõs pinguis

Mons coagulatus mons pinguis: ut quid ſuſpicamini montes coagulatos.

Mons in quo beneplacitum eſt deo habitare in eo: et enim dominus habitabit in finem.

Currus dei decem milib; multiplex. milia letantium: dominus in eis in ſÿna in ſancto.

Aſcendiſti in altum. cepiſti captiuitatem: accepiſti dona in hominibus.

Etenim non credentes: inhabitare dñm deum.

Benedictus dñs die cotidie pſpum iter faciet nobis deus ſalutarium noſtrorum.

Deus noſter deus ſaluos faciendi: et domini domini exitus mortis.

Uerumptamen deus confringet capita inimico
rum suorum: uerticem capilli pambulantiu
in delictis suis.
Dixit dominus exbasan conuertam: conuertam
in profundum maris.
Ut intinguatur pes tuus in sanguine: lingua
canum tuorum ex inimicis ab ipso
Uiderunt ingressus tui deus: ingressus dei mei
regis mei qui est in sancto
Preuenerunt principes coniuncti psallenti
bus: in medio iuuencl'arū tympanistriarum.
In ecclesiis benedicite deo: dño de fōtibz isrl'
Ibi beniamin adolescentulus: in mentis ex
cessu. capes neptalim.
Principes iuda duces eoz principes zabulon prin
anda deus uirtuti tue: confirma ds hoc qd
operatus es in nobis. munera.
A templo tuo in ierusalem: tibi offerent reges
Increpa feras harundinis: congregacio tauro
rum in uaccis populorum ut excludant eos
qui probati sunt argento.
Dissipa gentes que bella uolunt: uenient lega
ti ex egypto. ethiopia preueniet manū eius deo.
Regna terre cantate deo: psallite dño
psallite deo: q ascendit sup celū celi ad orientem.
Ecce dabit uoci sue uocem uirtutis: date gloriā

deo super israel magnificentia eius. & uirtus
eius in nubibus.
Mirabilis deus in sanctis suis: deus israel ipse da
bit uirtutem et fortitudinem plebi sue bene
dictus deus. · mus cantici dauid.
In finem pro his qui commutabuntur psal

my dom me fac

deus: quoni am in trauc

runt aque usq; ad animam meam.
Infixus sum in limo profundi: & nō ē substancia.
Veni in altitudinem maris: & tempestas demersit me
Laboraui clamans rauce facte sunt fauces mee
defecerunt oculi mei dū spo in dm meum.
Multiplicati sunt sup capillos capitis mei: q̄
oderunt me gratis
Confortati sunt qui persequuntur me inimici

mei mmuste: quenon rapui tunc exsoluebam.
Deus tu scis insipientiam meam: & delicta mea
a te non sunt abscondita.
Non erubescant in me qui expectant te domi
ne: domine uirtutum.
Non confundant sup me qui querũt te ds israel.
Quoniam ppter te sustinui opprobrium: op
uit cõfusio faciem meam.
Extraneus factus sum fratribus meis: & pegri
nus filius matris mee.
Quĩ zelus domus tue comedit me: & oppro
bria exprantium tibi ceciderunt sup me.
Et opaui in ieiunio animam meam: et factũ
est in opprobrium michi.
Et posui uestimentum meum cilicium: &
factus sum illis in parabolam.
Aduersum me loquebantur qui sedebant in
porta: & in me psallebant qui bibebãt unũ.
Ego uero orationem meam ad te domine: tẽ
pus beneplacitu deus.
In multitudine misericordie tue exaudi me in ue
ritate salutis tue.
Eripe me de luto ut non infigar: libera me ab
his qui oderunt me & de profundis aquarum.
Non me demergat tempestas aque: neq; absor
beat me profundum neq; urgeat super me

puteus os suum.

Exaudi me dñe quoniam benigna est misericordia tua: secundum multitudinem miserationum tuarum respice in me.

Et ne auertas faciem tuam a puero tuo: quoniam tribulor uelociter exaudi me.

Intende anime mee et libera eam: propter inimicos meos eripe me.

Tu scis improperium meum & confusionem meam: et reuerentiam meam.

In conspectu tuo sunt omnes qui tribulant me improperium expectauit cor meum & miseriam.

Et sustinui qui simul contristaretur & non fuit: & qui consolaretur & non inueni.

Et dederunt in escam meam fel: & in sitim meam potauerunt me aceto.

Fiat mensa eorum coram ipsis in laqueum: & in retributiones & in scandalum.

Obscurentur oculi eorum ne uideant: & dorsum eorum semper incurua.

Effunde super eos iram tuam: & furor ire tue comprehendat eos.

Fiat habitacio eorum deserta: & in tabernaculis eorum non sit qui inhabitet.

Quem quem tu percussisti persecuti sunt: & super dolorem uulnerum meorum addiderunt.

Appone iniquitatem super iniquitatem eorum:

& non intrent in iusticiam tuam.

Deleantur de libro uiuentium: et cum iustis non scribantur.

Ego sum paup & dolens: salus tua ds suscepit me.

Laudabo nomen dei cum cantico: et magnificabo eum in laude.

Et placebit deo: super uitulum nouellum cornua producentem et ungulas.

Uideant pauperes et letentur: querite deum & uiuet anima uestra.

Quoniam exaudiuit pauperes dominus: et uinctos suos non despexit. Gloria in excelsis.

Laudent illum celi et terra: mare et omnia reptilia in eis.

Quoniam deus saluam faciet syon: et edificabuntur ciuitates iude.

Et inhabitabunt ibi: & hereditate adq̃rẽt eam.

Et semen seruorum eius possidebit eam: & q̃ diligunt nomen eius habitabunt in ea. Antiphona. In finẽ p̃s. dicit in remoratione eo quod saluũ fecit eũ dñs.

Deus in adiutorium meum intende: dñe ad adiuuandum me festina.

Confundant̃ & reuereantur: qui querunt aiam̃ meam.

Auertantur retrorsum & erubescant: qui uolunt michi mala.

Auertantur statim erubescentes: qui dicunt
michi euge euge.

Exultent & lętent in te omnes qui querunt te:
& dicant semper magnificetur dominus qui
diligunt salutare tuum.

Ego uero egenus & pauper sum: deus adiuua me.
Adiutor meus & liberator meus es tu: do
mine ne moreris. Dauid psalmus filiorum io
Ante domine spa nadab & prior um captiuoꝝ
ti non confundar meternum: in iustitia tua
libera me & eripe me.

Inclina ad me aurem tuam: & salua me.
Esto michi in deum protectorem: & in locum
munitum ut saluum me facias.

Quoniam firmamentum meum: & refugium meum es tu.
Deus meus eripe me de manu peccatoris: & de
manu contra legem agentis & iniqui
Quoniam tu es patientia mea dne: dne spes mea a iu
uentute mea.

In te confirmatus sum ex utero: de uentre ma
tris mee tu es protector meus.

In te cantatio mea semper: tanquam prodigium
factus sum multis. & tu adiutor fortis.

Repleatur os meum laude: ut cantem gl'am tu
am. tota die magnitudinem tuam.

Ne proicias me in tempore senectutis: cum defici

et uirtus mea ne derelinquas me. Tunum.

Quia dixerunt inimici mei michi: & qui custo
diebant animam meam consilium fecerũt in
Dicentes. deus dereliquit eum psequimini & cõ
prehendite eum. quia non est qui eripiat.
Deus ne elongeris a me: deus meus in auxiliũ
meum respice.
Confundantur et deficiant detrahentes anime
mee operiantur confusione. & pudore qui que
runt mala michi. laudem tuã.
Ego autem semp sperabo. & adiciam sup omnẽ
Os meum annunciabit iusticiam tuam: tota
die salutare tuum.
Quoniam non cognoui litteraturam introibo
in potencias domini: domine memorabor iusti
cie tue solius.
Deus docuisti me a iuuentute mea: & usq; nunc
pnunciabo mirabilia tua. me.
Et usq; in senectam & senium: ds ne derelinqs
Donec annuntiem brachium tuum generatio
ni omni que uentura est.
Potenciam tuam & iusticiam tuam deus usq; in
altissima que fecisti magnalia: ds qs simil tibi:
Quantas ostendisti michi tribulationes mul
tas & malas: & conuersus uiuificasti me. et
de abyssis terre iterum reduxisti me.

Multiplicasti magnificentiam tuam: et conuer
sus consolatus es me. Ps xl.
Nam et ego confitebor tibi in uasis psalmi ueri
tatem tuam ds: psallam tibi in cythara scs
Exultabunt labia mea cum cantauero tibi:
et anima mea qm redemisti
Sed et lingua mea tota die meditabit iustitiam tuam:
cum confusi et reuerita fuerint qui querunt
mala mihi. In salomone psalmus dauid.

Deus iudicium tuum regi da: et
iustitiam tuam filio regis.
Iudicare populum tuum in iusti
tia: et pauperes tuos in iudicio
Suscipiant montes pacem
populo: et colles iustitiam.
Iudicabit pauperes populi et saluos faciet filios
pauperum et humiliabit calumpniatorem.
Et permanebit cum sole: et ante lunam in genera
tionem generationum.
Descendet sicut pluuia in uellus: et sicut stilli
cidia stillantia sup terram.
Orietur in diebus eius iustitia et abundantia
pacis donec auferatur luna.
Et dominabitur a mari usq; ad mare: et a flu
mine usq; ad terminos orbis terrarum
Coram illo procident ethiopes et inimici eius.

terram lingent.
Reges tharsis et insule munera offerent: reges
arabum & saba dona adducent
Et adorabunt eum omnes reges: omnes gen
tes seruient ei.
Quia liberabit pauperem a potente: & paupe
rem cui non erat adiutor
facies.
Parcet pauperi & inopi: & animas pauperum saluas
Ex usuris & iniquitate redimet animas eorum:
& honorabile nomen eorum coram illo
Et uiuet & dabitur ei de auro arabie: & adorabunt
de ipso semper tota die benedicent ei.
Erit firmamentum in terra in summis mon
tium: super extolletur super libanum fructus ei'
& florebunt de ciuitate sicut fenum terre.
Sit nomen eius benedictum in secula: ante
solem permanet nomen eius
Et benedicentur in ipso omnes tribus terre: om
nes gentes magnificabunt eum.
Benedictus dñs ds israel: qui facit mirabilia solus.
Et benedictum nomen maiestatis eius meternum:
& replebitur maiestate eius omnis terra fiat fiat
uam Defecerunt laudes dd filii iesse
Bonus se psalmus asaph.
israel ds: his qui recto sunt corde.
Mei autem pene moti sunt

pedes: pene effusi sunt gressus mei.
Quia zelaui sup iniquos: pacē peccatoꝝ uidēs.
Quoniam non est respectus morti eorum: et
firmamentum in plaga eorum
In labore hominum non sunt: & cum homi
nibꝫ non flagellabuntur:
Ideo tenuit eos superbia: operti sunt iniqui
tate & impietate sua.
Prodiit quasi ex adipe iniquitas eorum: trā
sierunt in affectum cordis.
Cogitauerunt & loquuti sunt nequiciam: in
iquitatem in excelso locuti sunt.
Posuerunt in celum os suum: et lingua eorū
transiuit in terram.
Ideo conuertetur populus meus hic: & dies
pleni inuenientur in eis.
Et dixerunt quomodo scit deus: et si est sci
entia in excelso.
Ecce ipsi peccatores & habundantes in seculo:
obtinuerunt diuitias.
Et dixi- ergo sine causa iustificaui cor meum:
& laui inter innocentes manus meas.
Et fui flagellatus tota die: et castigatio mea
in matutinis.
Si dicebam narrabo sic: ecce nationem filio
rum tuorum reprobaui.

Et estimabã ut cognoscerem: hoc labor est ante me.
Donec intrem in sanctuarium dei: & intelligã
in nouissima eorum.
Verumptamen propter dolos posuisti eis dei
cisti eos dum alleuarentur.
Quomodo facti sunt in desolationem: subito de
fecerunt perierunt ppter iniquitatem suam.
Velut somnium surgentium dñe in ciuitate tua:
imaginem ipsorum ad nichilum rediges.
Quia inflamatum est cor meum. & renes mei cõ
mutati sunt: & ego ad nichilum redactus sum
et nescaui.
Iumentum factus sum apud te: et ego semp
Tenuisti manum dexteram meam: & in uolũ
tate tua deduxisti me. & cũ gl'a suscepisti me.
Quid enim michi est in celo: et a te quid uolui
super terram:
Defecit caro mea & cor meum deus cordis mei:
& pars mea deus meterum.
Quia ecce qui elongant se a te pibunt: pdidisti
omnes qui fornicantur abs te.
Michi autem adherere deo bonum est: ponere
in domino deo spem meam.
Vt annunciem omnes predicationes tuas:
in portis filie syon. Intellectus asaph

73

Ut quid deus repulisti in finem: irat⁹
est furor tuus sup oues pascue tue.
Memor esto congregacionis tue:
q̃m possedisti ab initio.
Redemisti uirgam hereditatis
tue: mons syon in q̃ habitasti in eo.
Leua manus tuas in superbias eorum in finem:
q̃nta malignatus ẽ inimicus in sancto.
Et gloriati sunt qui oderunt te in medio so
lempnitatis tue.
Posuerunt signa sua signa. & non cognouerũt
sicut in exitu sup summum.
Tanq̃ eam.
Quasi in silua lignorum securibus exciderunt
ianuas eius in idipsum in securi & ascia deiece
runt eam.
Incenderunt igni sanctuarium tuum: in terra
polluerunt tabernaculum nominis tui.
Dixerunt in corde suo cognatio eorũ simul: qui
escere faciamus omnes dies festos dei a terra.
Signa nostra non uidimus: iam non est pphet̃a
& nos non cognoscet amplius.
Usq; quo deus improperabit inimicus: irritat ad
uersarius nomen tuum in finem:
Ut quid auertis manum tuam & dexteram tuam:
de medio sinu tuo in finem:
Deus autem rex noster in secula: operatus est
salutem in medio terre.

Tu confirmasti in uirtute tua mare: contribulasti
capita draconum in aquis
Tu confregisti capita draconis: dedisti eum escam
populis ethiopum. ethan.
Tu dirupisti fontes & torrentes: tu siccasti fluuios
Tuus est dies & tua est nox: tu fabricatus es auroram & solem.
Tu fecisti omnes terminos terre: estatem & uer
tu plasmasti ea.
Memor esto huius: inimicus improperauit domino:
et populus insipiens incitauit nomen tuum.
Ne tradas bestiis animas confitentes tibi: animas
pauperum tuorum ne obliuiscaris in finem.
Respice in testamentum tuum: quia repleti sunt qui
obscurati sunt terre domibus iniquitatum.
Ne auertatur humilis factus confusus: pauper
et inops laudabunt nomen tuum.
Exurge deus iudica causam tuam: memor es
to improperiorum tuorum. eorum que abinsipiente sunt tota die.
Ne obliuiscaris uocem inimicorum tuorum: superbia
eorum qui te oderunt ascendit semper. In fine

onfi ne corrumpas psalmus
tebimur tu asaph cantica
bi deus confitebimur: & inuo
cabimus nomen tuum.
Narrabimus mirabilia tua

74

Lcum accepo tempꝰ ego iustitias iudicabo.
Liquefacta est terra & omnes q̄ habitant in ea:
ego confirmaui columpnas eius.
Dixi iniquis. nolite iniquè agere: & delinquen
tibꝫ nolite exaltare cornu.
Nolite extollere in altum cornu ūr̄m: nolite lo
qui aduersus deum iniquitatem.
Quia neq; ab oriente neq; ab occidente neq; a de
sertis montibꝫ q̄m ds̄ iudex est.
Hunc humiliat & hunc exaltat: quia calix in ma
nu dñi. uini meri plenus mixto terre.
Et inclinauit ex hoc in hoc: uerūptamen fex
eius nō ē exinanita. bibent omnes peccatores
Ego autem annunciabo in scl̄m: cātabo ds̄ iacob.
Et omnia cornua peccatorum confringam: et
exaltabuntur cornua iusti. In finē in laudib;
psalmus asaph canticum ad assyrios.

Notus in iudea ds̄: in israel mag
num nomen eius.
Et factus est in pace locus eius:
et habitacio eius in syon.
Ibi confregit potencias arcu
um: scutum gladium & bellum.
Illuminans tu mirabiliter a montibꝫ eternis:
turbati sunt omnes insipientes corde.
Dormierunt somnum suum: & nichil inuene

runt omnes uiri diuitiarū in manib; suis.
Abincrepatione tua d's iacob dormitauerunt
qui ascenderunt equos. quieuit.
Tu terribilis es: & quis resistet tibi: ex tūc ira tua
De celo auditū fecisti iudicium: tra tremuit &
Cum exurgeret in iudicio deus: ut saluos face
ret omnes mansuetos terre
Oīm cogitacio hominis confitebit tibi: & reliq
cogitacionis diem festum agent tibi
Vouete & reddite domino deo uestro: omnes
qui in circuitu eius affertis munera.
Terribili & ei qui auferet spm principum ter
ribili apud reges terre. In finem pro idithū
Voce mea psalmus asaph.
ad dnm clamaui: uoce mea.
ad dnm & intendit michi.
In die tribulationis mee
deum exquisiui manib; meis
nocte contra eum & non sum deceptus
Renuit consolari anima mea: memor fui dei
& delectatus sum & exercitatus sum & defecit
spiritus meus.
Anticipauerunt uigilias oculi mei: turbatus
sum & non sum locutus. habui.
Cogitaui dies antiqs: & annos eternos in mente
Et meditatus sum nocte cum corde meo: & ex

eratabar & scobebā spm meū. sit adhuc.
Dūqd in ecnū placet ds: & n apponet ut cōplacicior
Aut in finem misdiam suam abscidet: a gnera
tione in generationē: & sua misdias suas.
Aut obliuiscetur miserei ds: aut cōtinebit in ira
Et dixi nunc cepi: hec mutacio dextere excelsi.
Memor fui operum domini: quia memor ero ab
initio mirabilium tuorum.
Et meditabor in omnibz opibus tuis: & in adin
uentionibus tuis exercebor.
Deus in sancto uia tua. qs deus magn sicut ds
noster: tu es deus qui facis mirabilia.
Notā fecisti in populis uirtutē tuā: redemisti in
brachio tuo populū tuū filios iacob & ioseph.
Uiderunt te aque ds. uiderunt te aque & timu
erunt: & turbate sunt abyssi.
Multitudo sonitū aquārū: uocem dederunt nubes.
Et enim sagitte tue transeunt: uox tonitrui
tui in rota
Illuxerunt cholusationes tue orbi terre: com
mota est. et contremuit terra.
In mari uia tua et semite tue in aquis mul
tis: & uestigia tua non cognoscentur.
Deduxisti sicut oues populum tuum: in ma
nu moysi & aaron. Intellectus asaph

Attendite populi mei legē meam:
inclinate aurē uestrā in uerba oris mei.
Aperiam in parabolis os meum: lo
quar propositiones ab initio.
Quanta audiuimus & cognoui
mus ea: & patres nostri narrauerunt nobis. Non
sunt occultata a filiis eorum: in generatione al
tera narrantes laudes domini & uirtutes eius: & mi
rabilia eius que fecit. Et suscitauit testimoniū in iacob: & legē posuit
in israel.
Quanta mandauit patribus nr̄is nota facere
ea filiis suis: ut cognoscat generatio altera filii
filiū qui nascentur & exurgent: & narrabūt filiis
suis. Et ponant in deo spem suam: & non obliuiscā
tur operum dei. & mandata eius exquirant.
Ne fiant sicut patres eorum: generatio prauа
& exasperans.
Generatio que non direxit cor suū: & non est credita
cum deo spiritus eius.
Filij effrem intendentes & mittentes arcum:
conuersi sunt in die belli.
Non custodierunt testamentum dei: & in le
ge eius noluerunt ambulare.
Et obliti sunt benefactorum eius: & mirabili
um eius que ostendit eis.
Coram patribz eorum fecit mirabilia: in terra

egÿpti: in campo thaneos. in utre.
Interrupit mare & pduxit eos: & statuit aq̃s q̃si
Et deduxit eos in nube diei: et tota nocte in illu
minatione ignis.
Interrupit petram in heremo: et adaquauit
eos uelut in abÿsso multa.
Et deduxit aquam de petra: et deduxit tan
quam flumina aquas.
Et apposuerunt adhuc peccare ei: in ira ex
citauerunt excelsum in in aquoso.
Et tẽptauerunt deum in cordibus suis: ut
peterent escas animabus suis.
Et male loquuti sunt de deo: dixerunt nunq̃d
poterit deus parare mensam in deserto?
Quoniam percussit petram & fluxerunt aque:
& torrentes inundauerunt
Numquid & panem poterit dare: aut parare
mensam populo suo?
Ideo audiuit dñs & distulit: & ignis accensus ẽ
in iacob & ira ascendit in israel et
Quia nõ crediderunt in deo: nec speauerũt in salutа
Et mandauit nubibꝫ desup: & ianuas celi aperuit.
Et pluit illis manna ad manducandum: & pa
nem celi dedit eis.
Panem angelorum manducauit homo: cibа
ria misit eis in habundantiam.

Transtulit austrum de celo: & induxit in uir
tute sua affricum.
Et pluit sup eos sicut puluerem carnes: & sicut
harenam maris uolatilia pennata
Et ceciderunt in medio castrorum eorum: circa
tabernacula eorum.
Et manducauerũ & saturati sũt nimis: & desidi
ũ eor̃ attulit eis ñ sunt fraudati a desiderio suo.
Adhuc esce eorum erant in ore ipsorum: & ira
dei ascendit super eos.
Et occidit pingues eor̃ũ: & electos israel impediuit
Inomnibus his peccauerunt adhuc: & non cre
diderunt in mirabilibus eius.
Et defecerunt in uanitate dies eorum: & anni
eorum cum festinatione.
Cum occideret eos querebant eum: & reuertebã
tur: & diluculo ueniebant ad eum.
Et rememorati sunt quia deus adiutor est eor̃ũ:
& deus excelsus redemptor eorum est. Et sũt ei.
Et dilexerunt eũ in ore suo: & lingua sua mentiti
Cor autem eorum non erat rectum cum eo: nec fi
deles habiti sunt in testamento eius.
Ipse autẽ ẽ. misericors & ꝓpitius fiet peccatis eo
rum & non disp̃det eos.
Et abundauit ut auerteret iram suam: & non
accendit omnem iram suam

Et recordatus est quia caro sunt spiritus uadens
et non rediens.
Quociens exacerbauerunt eum in deserto: in rā
cōcitauerunt eum in maquoso.
Et conuersi sunt & temptauerunt dm̄: & sanc
tum israel exacerbauerunt.
Non sunt recordati manus eius: die qua rede
mit eos de manu tribulantis.
Sicut posuit in egipto signa sua: & pdigia sua
in campo thaneos
Et conuertit in sanguinem flumina eorum: &
ymbres eorum ne biberent. Et dispdidit eos.
Misit in eos cynomiam et commedit eos: et ranam
Et dedit erugini fructus eor: & labores eor locuste.
Et occidit in grandine uineas eorum: & moros eo
rum in pruina. eorū igni.
Et tradidit grandini iumenta eor: & possessionē
Misit in eos irā indignationis sue. indignationē &
iram & tribulationē: immissiones pangelos malos.
Viam fecit semite ire sue. ñ pepcit a morte anima
rū eor: & iumenta eorū in morte conclusit.
Et percussit omne primogenitum in terra egypti: p
micias omnis laboris eor in tabnaculis cham.
Et abstulit sicut oues populū suū: & pduxit eos
tanq̄m gregem in deserto
Et deduxit eos in spe & non timuerunt: & inimi

cos eorum operuit mare.
Et induxit eos in montem sanctificationis sue: mõ
tem quem adquisiuit dextera eius.
Et eiecit a facie eorum gentes: et sorte diuisit
eis terram in funiculo distributionis.
Et habitare fecit in tabnaculis eoy: tribus israel.
Et tẽptauerunt & exacerbauerunt deum ex
celsum: & testimonia eius non custodierunt.
Et auerterũt se & non seruauerũt pactũ: quẽad
modũ patres eoy conuersi sũt in arcũ prauum.
In ira cõcitauerunt eum in collibus suis: & in sculp
tilibus suis ad emulationẽ eum puocauerunt.
Audiuit deus et spreuit: & ad nichilum redegit
ualde israel.
Et reppulit tabernaculum syloe: tabnaculum
suum ubi habitauit in hominibus.
Et tradidit in captiuitatem uirtutem eorum: &
pulcritudinem eoy in manus inimici.
Et conclusit in gladio populum suum: et here
ditatem suam spreuit.
Iuuenes eoy cõmedit ignis: & uirgines eoy nõ sũt
lamentate.
Sacerdotes eorum in gladio ceciderunt: et ui
due eorum non plorabantur.
Et excitatus est tanquam dormiens dñs: tan
quam potens crapulatus a uino.
Et percussit inimicos suos in posteriora: obpro

brium sempiternum dedit illis elegit.
Et reppulit tabnaclm ioseph: & tribum effraim nõ
Sed elegit tribũ iuda: montẽ syon quẽ dilexit.
Et edificauit sicut unicornis scõsticaum suum: in
terra quam fundauit in secla.
Et elegit dauid seruum suum: & sustulit eum
de gregib; ouium depostfetantes accepit eum.
Pascere iacob seruũ suum: et israel hereditatẽ suã.
Et pauit eos in innocentia cordis sui: & in intellec
tib; manuũ suarum deduxit eos. Psalmus
eus uenerunt gentes in asaph.
hereditatem tuam: polluerunt
templum scm tuum posuerunt
ierlm in pomorũ custodiam.
Posuerunt mortua na seruor
tuorum escas uolatilibus celi: carnes sanctorũ
tuorum bestis terre.
Effuderunt sanguinem eorum tanqm aquam
in circuitu ierlm: & non erat qui sepeliret.
Facti sumus obprobrium uicinis nris subsãna
tio & illusio his qui in circuitu nro sunt.
Vsq; quo domine irascer in finem: accendet
uelut ignis zelus tuus:
Effunde iram tuã in gentes que te non nouerũt:
& in regna que nomen tuum non inuocauerũt.
Quia comederũt iacob: & locum eius desolauerũ.

78

Ne memineris iniquitatum nostrarum antiquarum cito anticipent nos misericordie tue quia paupes facti sumus nimis.

Adiuua nos deus salutaris noster & propter gl'am nois tui dne libera nos & ppicius esto peccatis nostris ppter nomen tuum.

Ne forte dicant in gentib; ubi est deus eorum: et innotescat in nationib; coram oculis nris ultio sanguinis seruoru tuoru q effusus est introcat in conspectu tuo gemitus compeditorum. Secdm magnitudinem brachii tui: possidefilios mortificatorum.

Et redde vicinis nris septuplum in sinu eoru: improperiu eoru qd exprobrauerunt tibi dne.

Nos autem populus tuus & oues pascue tue: confitebimur tibi in seculum. In generacione & generacione: annunciabimus laudem tuam.

In finem pro assyrius testimonium israel intende: qui dus asaph deducis uelut ouem ioseph.

Qui sedes sup cherubin: manifestare coram effraim beniamin & manasse.

Excita potenciam tuam & veni: ut saluos facias nos. Ds conuerte nos: & ostende faciem tuam & salui erimus.

Dñe ds uirtutum: quousq; irascerís sup oratiõe
seruu tuu:
Cibabís nos pane lacrimarũ: & potũ dabís nob
in lacrimís in mensura.
Posuísti nos in contradictionem uicinís nostrís:
& inimici nostri subsannauerunt nos.
Deus uirtutum conuerte nos: & ostende faciẽ
tuam & salui erimus plantasti eam.
Vineam de egypto transtulisti: eiecisti gentes &
duxisti eam: fecisti in conspectu eius & plantas
ti radices eius. & impleuit terram.
Opuit montes umbra ei: & arbusta ei cedros dei.
Extendit palmites suos usq; ad mare: & usq; ad
flumen propagines eius.
Vtquid destruxisti maceriam ei: & uindemi
ant eã oñs qui pertransiunt uiam.
Exterminauit eam aper de silua: & singula
ris ferus depastus est eam.
Deus uirtutum conuertere: respice de celo. et
uide. & uisita uineam istam.
Et perfice eam quam plantauit dextera tua: &
super filiũ hominís quẽ confirmasti tibi.
Incensa igni & suffossa: ab increpatione uul
tus tui peribunt.
Fiat manus tua sup uirũ dextere tue: & sup
filium hominís quem confirmasti tibi.

Et non discedimus a te: uiuificabis nos: & nomẽ
tuum uocabimus.
Domine deus uirtutum conuerte nos: & ostende
faciem tuam & salui erimus. In finẽ pro
torcularib; psalmꝰ ipsi asaph quinta sabbati.

XVI
TA
DEO

adiuto
rio nro:
iubila
te deo
iacob.
Sumite psalmum & date tympanum: psalte
rium iocundum cum cithara.
Buccinate in neomenia tuba: in insigni die so
lempnitatis nostre.
Quia preceptum in israel ē: & iudiciũ deo iacob.
Testimonium in ioseph posuit illud cũ exiret
de terra egypti: linguã quã nouerat audiuit.
Diuertit ab honeribꝫ dorsum eius: manus eius
in cophino seruierunt.

In tribulatione inuocasti me. & liberaui te: exau
diui te in abscondito tempestatis. probaui te apud
aquam contradictionis. dñm alienum.
Audi populus meus & contestabor te: israel si au
dieris me non erit in te deus recens. neq; adorab
Ego enim sum dñs ds tuus qui eduxi te de terra
egypti: dilata os tuū. & implebo illud.
Et nō audiuit ppul⁹ meus uocem meam: & israel
el non intendit michi-
Et dimisi eos secundum desideria cordis eorum:
ibunt in aduentionibus suis. bulasset.
Si pop⁹ meus audisset me: isrl si in uiis meis am
bulasset. pro nichilo forsitan inimicos eorum humiliassē.
& sup tribulantes eos misissem manū meam.
inimici dñi mentiti sunt ei: & erit tēp⁹ eor in scla
Et cibauit illos ex adipe frumenti: & de petra
melle saturauit eos. psalmus asaph

81 Deus stetit in synagoga deorum: in
medio autē deos diudicat.
Vsq; quo iudicatis iniquitatē: & facies peccator⁹ sumitis:
Iudicate egeno & pupillo: humilem & paupem iustificate. rate.
Eripite paupē & egenū. de manu peccatoris libe
Nescierunt neq; intellexerunt in tenebris ambulāt:
mouebunt omnia fundamenta terre.

Ego dixi dii estis: & filii excelsi omnes
Vos autem sicut homines moriemini: & sicut u
nus de principibus cadetis.
Surge deus iudica terram: quoniam tu hereditabis in omnibus gentibus. Canticum psalmi

eius qui similis asaph.
erit tibi: ne taceas neq; compescaris deus.
Quoniam ecce inimici tui
sonuerunt: & qui oderunt te
extulerunt caput.
Super populum tuū malignauerunt consiliū:
& cogitauerunt aduersus sanctos tuos.
Dixerunt uenite et disperdamus eos de gente:
& non memoret nomen israel ultra.
Qm cogitauerunt unanimiter simul aduersus
te testamentum disposuerunt: tabernacla ydu
meoꝝ et hismaelite.
Moab et agarem. gebal. & amon. & amalech: alie
nigene cum habitantibus tyrum.
Etenim assur uenit cum illis: facti sunt in adiutorium filiis loth. Pausa.
Fac illis sicut madian & sisare: sicut iabin in torrente cison.
Dispierunt in endor: et facti sunt ut stercus terre.
Pone principes eoꝝ sicut oreb. & zeb. & zebee. & salmana.
Omnes principes eoꝝ: q̄ dixerunt hereditate pos

sideamus sanctuarium dei.

Deus meus pone illos ut rotam: & sicut stipulã
ante faciem uenti & comburẽs mõtes
Sicut ignis q̃ comburit siluam: & sicut flamma
ta persequeris illos in tempestate tua: et in
ira tua turbabis eos. tuum dñe
Imple facies eorũ ignominia: & querẽt nomen
tuum dñe
Erubescant & conturbentur in seculum seculi:
& confundantur & pereant.
Et cognoscant quia nomen tibi dñs: tu solus
altissimus in omni terra. Jnfinẽ pro torcula

tibus filius chore psalmus.
dilecta tabernacula tua dñe uir
tutum: concupiscit & deficit a
nima mea in atria domini
Cor meum et caro mea: ex
ultauerũt in dm̃ uiuũ.
Etenim passer inuenit sibi domum: & turtur
nidũ ꝰ ubi reponat pullos suos.
Altaria tua dñe uirtutũ: rex meus & ds meus.
Beati qui habitant in domo tua: in scla seculo
rum laudabunt te.
Beatus uir cuius est auxilium abs te: ascensio
nes in corde suo disposuit in ualle lacrimarũ
in loco quem posuit.
Etenim benedictionẽ dabit legis latorib̃ut

de uirtute in uirtutem uidebit̃ dñs deor in syon.
Dñe deus uirtutum exaudi orationem meam
auribus pcipe deus iacob. ℣ tui-
Protector noster aspice ds: ⁊ respice in faciẽ xp̃i
Quia melior ẽ dies una in atriis tuis sup milia.
Elegi abiectus esse in domo dei mei: magis quã
habitare in tabernaculis peccator.
Quia misericordiam & ueritatem diligit deus
gratiam & gloriam dabit dominus.
Non priuabit bonis eos q̃ ambulant in innocen
tia: dñe uirtutũ beatus homo q̃ spat in te.

In finẽm psalmus filiis chore

BEnedixisti dñe terram tuam:
auertisti captiuitatẽ iacob.
Remisisti iniq̃tatẽ plebis tue
opuisti omnia peccata eorum.
Mitigasti omnem iram tuam: auertisti ab ira
indignationis tue. ℣ tuam a nobis.
Conuerte nos ds salutaris noster: & auerte iram
Numquid in eternum irascaris nobis: aut extẽdes
iram tuam a generatione in generationem.
Deus tu conuersus uiuificabis nos: & plebs tua
letabitur in te
Ostende nobis dñe misericordiam tuam: & salutare
tuũ da nobis ℣ cem in plebẽ suam.
Audiam q̃d loquat̃ in me dñs ds: qm̃ loquet̃ pa

Et sup scōs suos: & in eos qui conuertunt̄ ad cor.
Verumptamen prope timentes eum salutare
ipsius: ut inhabitet gloria in terra nostra.
Misericordia & ueritas obuiauerunt sibi: iusti
cia & pax osculate sunt
Veritas de terra orta est: & iustitia de celo prospexit
Et enim dñs dabit benignitatem: & terra
nostra dabit fructum suum
Iustitia ante eum ambulabit: & ponet
in uia gressus suos. Oracio dauid.
Inclina domine aurem tuam et exaudi me:
qm̄ inops & pauper sum ego.
Custodi aiam̄ meam qm̄ sanctus sum: sal
uum fac seruum tuū ds̄ ms̄ sperantem in te.
Miserere mei dñe qm̄ ad te clamaui tota die:
letifica aiam̄ serui tui. qm̄ ad te domine ani
mam meam leuaui.
Qm̄ tu domine suauis & mitis: & multe miseri
cordie omnibus inuocantibus te.
Auribus percipe dñe oronem meam: & inten
de uoci deprecationis mee.
In die tribulationis mee clamaui ad te: quia
exaudisti me
Non est similis tui in dīs domine: & nō ē sc̄dm
Omnes gentes quascumq; fecisti. uenient & ado
rabūt coram te dñe. & glificabūt nomen tuū.

Oñ magnus es tu: & faciens mirabilia tu es dñs solus.
Deduc me dñe in uia tua & ingrediar in ueritate
tua: letetur cor meum ut timeat nomen tuum.
Confitebor tibi dñe deus meus in toto corde meo:
& glorificabo nomen tuum in eternum.
Quia misericordia tua magna est sup me: & eruisti a
nimam meam ex inferno inferiori.
Deus iniqui insurrexerunt sup me. & synagoga
potentium quesierunt animam meam: & nō
posuerunt te in conspectu suo.
Et tu domine deus miserator & misericors: pati
ens & multe misericordie & ueraz.
Respice in me & miserere mei: da imperium pu
ero tuo & saluum fac filium ancille tue.
Fac mecum signum in bono: ut uideant qui ode
runt me & confundantur. qñ tu domine adi
uuisti me & consolatus es me filius chore psal
mus cantici.
In montibus sanctis: diligit dñs
portas syon super omnia tabernacula iacob.
Gloriosa dicta sunt de te ciuitas dei.
Memor ero raab & babilonis: scientium me.
Ecce alienigene & tyrus. & populus ethiopū:
hi fuerunt illic.
Numquid syon dicet homo: & homo nat

ēm ea.

est in ea: & ipse fundauit eam altissimus
Dominus narrabit in scripturis populorum:
& principum horum qui fuerunt in ea.
Sicut letantium omniū: habitatio in te
Canticum psalmi filiis chore in finem p me
lech ad respondendū mittes eman ezraclite.

Omine deus salutis mee in die
clamaui & nocte coram te.
Intret oratio mea in conspec
tu tuo: inclina aurem tuam
ad precem meam.
Quia repleta est malis anima mea: & uita
mea inferno appropinquauit
Estimatus sum cum descendentibus in lacū:
factus sum sicut homo sine adiutorio inter
mortuos liber.
Sicut uulnerati dormientes in sepulcris q̄
rum non est memor amplius: & ipsi de ma
nu tua repulsi sunt.
Posuerunt me in lacu inferiori: in tenebrosis
& in umbra mortis.
Sup me confirmatus est furor tuus & omnes
fluctus tuos induxisti sup me.
Longe fecisti notos meos a me posuerunt me
abhominationem sibi. Trāditus sum & non egrediebar: oculi mei lāgue

Clamaui ad te dñe tota die expãdi ad te manꝰ meas
Numquid mortuis facies mirabilia: aut medici
suscitabunt & confitebunt tibi. Oratio:
Numquid narrabit aliquis in sepulcro miseri
cordiam tuam: & ueritatem tuam in pdi
Numquid cognoscent in tenebris mirabilia
tua & iustitia tua in terra obliuionis:
Et ego ad te domine clamaui: & mane oratio
mea preueniet te. Oratio:
Ut quid dñe repellis orationẽ meam: auertis fa
ciem tuam a me.
Pauper sum ego & in laboribꝰ a iuuentute mea:
exaltatꝰ autẽ humiliatus sum & conturbatꝰ.
In me transierũt ire tue: & terrores tui conturba
uerunt me. Oratio:
Circumdederunt me sicut aqua tota die: cir
cumdederunt me simul.
Longasti a me amicum & proximum: & no
tos meos a miseria. Intellectus ethan israelite.

Misericordias domini: in
eternum cantabo meo.
In generatione & generationem
annunciabo ueritatem tuam in ore
Quoniam dixisti in eternum
misericordia edificabitur in celis: prepara
bitur ueritas tua in eis.
Disposui testamentum electis meis: iurau dauid
seruo meo usq; in eternum preparabo semen tuum

Edificabo in generatione & generationē sedē tuā.
Confitebuntur celi mirabilia tua domine: etenim ueritatem tuam in eccl̄ia sanctorum.
Quoniam quis in nubib; equabitur dño: similis erit dño in filiis dei.
Deus qui glorificatur in consilio sc̄orum: magn̄ & terribilis sup omnes qui in circuitu ei sunt
D̄ne deus uirtutum quis similis tibi: potens es domine & ueritas tua in circuitu tuo.
Tu dominaris potestatis maris: motum autem fluctuum eius tu mitigas.
Tu humiliasti sicut uulneratum sup̄bū: in brachio uirtutis tue dispersisti inimicos tuos.
Tui sunt celi & tua est terra: orbem terre & plenitudinem eius tu fundasti. aquilonem & mare tu creasti.
Thabor & hermon in nomine tuo exultabunt: tuum brachium cum potencia.
Firmetur manus tua & exaltetur dextera tua: iustitia & iudiciū preparatio sedis tue
Misericordia & ueritas precedent faciem tuam: beatus populus qui scit iubilationem.
Domine in lumine uultus tui ambulabunt: & in nomine tuo exultabunt tota die. & in iustitia tua exaltabuntur.
Om̄ gloria uirtutis eorum tu es: & in beneplaci

cio tuo exaltabitur cornu nostrum.

Quia dñi ē assumptio nr̄a: & scī isrl̄ regis nostri.

Tunc locutus es in uisione scīs tuis & dixisti: po
sui adiutorium in potente & exaltaui electum
de plebe mea. eum.

Inuenī dauid seruum meum: oleo scō meo unxi

Manus enim mea auxiliabitur ei: & brachium
meum confirmabit eum.

Nichil proficiet inimicus in eo: & filius iniqui
tatis non apponet nocere ei.

Et concidam a facie ip̄i inimicos eius: & odi
entes eum in fugam conuertam.

Et ueritas mea & misericordia mea cū ipso: & in
nomine meo exaltabit̄ cornu eius.

Et ponam in mari manum eius: & in fluminī
bus dexteram eius.

Ipse inuocabit me pater meus es tu: deus meus
& susceptor salutis meæ. terre.

Et ego p̄mogenitum ponā illū excelsum p̄ regib;
ne eternum seruabo illi misericordiam meam:
& testamentum meum fidele ipsi.

Et ponam in seculum seculi semen eius: & thro
num eius sicut dies celi.

Si autem dereliquerint filii eius legē meam: &
in iudiciis meis non ambulauerint

Si iusticias meas p̄phanauerint: & mādata

mea non custodierint:
Uisitabo in uirga iniquitates eorum: & in uerbe
ribus omnia peccata eorum.
Misericordiam autem meam non dispgam ab
eo: neq; nocebo in ueritate mea.
Neq; pphanabo testamentum meū: & que pro
cedunt de labus meis non faciam irrita.
Semel iuraui in sancto meo si dauid mentiar:
semen eius in eternum manebit.
Et thronus eius sicut sol in conspectu meo & si
cut luna pfecta in eternū: & testis in celo fidelis.
Tu uero reppulisti & despexisti: distulisti xp̄m tuū.
Euertisti testamentum serui tui: pphanasti
in terra sanctuarium eius.
Destruxisti omnes sepes eius: posuisti firmamē
tum eius formidinem.
Diripuerunt eum omnes transeuntes uiam:
factus ē obprobrium uicinis suis.
Exaltasti dexteram deprimentium eum: leti
ficasti omnes inimicos ei.
Auertisti adiutorium gladij eius: & non es
auxiliatus ei in bello.
Destruxisti eum ab emundatione: & sedem ei
in terra collisisti. fusione
Minorasti dies temporis eius: pfudisti eum cō
Usquequo domine auertis in finem: exardes

cet sicut ignis ira tua.

Memorare que mea substancia: numq̃d enĩ ua
ne constauisti omnes filios hominum.

Quis é homo qui uiuet & nõ uidebit mortem:
eruet animam suam de manu inferi:

Ubi sunt miseric̃ie tue antique dñe: sicut iuras
ti dauid in ueritate tua.

Memor esto domine obp̃brii seruorum tuorum:
quod continui in sinu meo multarũ gentiũ.

Quod exp̃brauerunt inimici tui dñe: q̃d exp̃bra
uerunt commutacionem x̃pi tui Oratõ moysi

Benedicẽ dñs in eternum fiat fiat. hominis de-

fugium factus es nobis: a ge
neratione in generacionẽ.

Priq̃ã montes fierent & for
maretur terra & orbis: a seculo &
usq; in seculum tu es deus

Ne auertas hominem in humilitatem: & dixis
ti conuertimini filii hominum.

Quoniam mille anni ante oculos tuos: tanq̃m
dies hesterna que preterit. anni eorum.

Et custodia in nocte: que p̃ nichilo habent eorũ
mane sicut herba transeat. mane floreat & trãseat:
uespe decidat induret & arescat.

Quia defecim̃ in ira tua: & in furore tuo turbati sum̃.
Posuisti iniquitates nr̃as in conspectu tuo: seclm

nr̃m in illuminatione uultus tui.

Om oñis dies nr̃i defecerũt: & in ira tua defecim⁹.

Anni nr̃i sicut aranea meditabunt̃: dies annorum nr̃oꝝ in ipis septuaginta annis.

Si autẽ in potentatibꝫ octoginta anni: & amplius eorum labor & dolor.

Quoniam supuenit mansuetudo: & corripiem̃ uis nouit potestatem ire tue: & pre timore tuo ira tuam dinumerare: ꝓuidentia.

Dextera tua sic notã fac: & eruditos corde in sa Conuertere dñe usq; quo: & deprecabilis esto sup seruos tuos.

Repleti sum⁹ mane misericordia tua: & exultauim⁹ & delectati sum⁹ in omnibꝫ diebus nostris.

Letati sumus ꝓ diebus quibꝫ nos humiliasti: annis quibus uidimus mala.

Respice in seruos tuos & in opa tua: & dirige filios eorum.

Et sit splendor domini dei nostri sup nos: & opera manuum nostrarum dirige sup nos & opus manuum nostrarum dirige. Psalmus uel laus cantici dauid.

Qui habitat in adiutorio altissimi: in protectione dei celi commorabitur.

Dicet dño susceptor meus

90

es tu & refugium meum ds meus spabo in eũ
Quoñ ipse liberabit me de laqueo uenantium & a uerbo aspero. Tamore nocturno.
Scapulis suis obumbrabit ti & sub pẽnis ei spabis.
Scuto circumdabit te ueritas ei: nõ timebis a
Asagitta uolante in die a negocio pambulãte
in tenebris: ab incursu & demonio meridiano
Cadent a latere tuo mille & decẽ milia a dextris
tuis: ad te autem non appropinquabit.
Verũptamen oculis tuis cõsiderabis: & retributi
onem peccatoz uidebis. Tum tuum.
Quoñ tu es dñe spes mea: altissimũ posuisti refugi
Dum accedet ad te malum: & flagellum non ap
propinquabit tabernaculo tuo.
Quoñ angelis suis mandauit de te: ut custodiant
te in omnibz uiis tuis
In manibz portabũt te: ne forte offendas ad la
pidem pedem tuum.
Supra aspidem & basiliscum ambulabis: & conculcabis leonem & draconem.
Quoñ in me spauit liberabo eum: protegam eũ quoñ
cognouit nomen meum.
Clamauit ad me & exaudiam eum: cũ ipso sum
in tribulatione eripiam eum & glorificabo eũ.
Longitudine dierum replebo eum: & ostendam
illi salutare meum. Psalmꝰ cantico in die sabbati.

Bonum ẽ confiteri dño: & psallere no
mini tuo altissime
Ad annuntiandũ mane miscdiã
tuã: & ueritatẽ tuã p noctẽ. Chara-
In decacordo psalterio: cũ canticomela
Quia delectasti me domine in factura tua: & in o
pib; manuũ tuarum exultabo.
Quam magnificata sunt opa tua dñe: nimis pro
funde facte sunt cogitationes tue.
Vir insipiens ñ cognoscet: & stultus nõ intelliget hec
Cum exorti fuerint peccatores sicut fenum: & appa
ruerint omnes qui opantur iniquitatem.
Ut intereant in seculum seculi: tu autem altissim⁹
in eternum dñe
Quñ ecce inimici tui domine quñ ecce inimici tui pi
bunt & dispgent̃ omnes q̃ opant̃ iniquitatem.
Et exaltabitur sicut unicornis cornu meum & se
nectus mea in misdia ubere.
Et despexit oculus meus inimicos meos: & insur
gẽtib; in me malignantib; audiet auris mea.
Iustus ut palma florebit: ut cedrus libani multi
plicabitur. rebunt
Plantati in dño dñi in atriis domus dei nostri flo
dhuc multiplicabuntur in senecta ubert: & bene
patientes erunt ut annuntient.
Quñ rectus dñs ds nr: & non est iniquitas in eo;

92

ñs In die ante sabbatū laus cantici
regnauit dec⁹ em̄ indut⁹ ē: indut⁹ est
dñs fortitudinē & precinxit se. dauid
Etenim firmauit orbem terre qui
non cōmouebit. quando studasa ētia.
Parata sedes tua ex tunc: a seculo tu es. Et suam.
leuauerūt flumina dñe: leuauerūt flumina uocē
leuauerūt flumina fluct⁹ suos: a uocib⁹ aq̄rū multar̄
Mirabiles elationes maris: mirabilis in altis dñs.
Testimonia tua credibilia facta sunt nimis: domū tu
am decet scēitudo dñe in longitudinem dierum.

s psalmus dauid quarta sabbati.
ultionū dñs: d⁹s ultionū libere egit.
Exaltare qui iudicas terrā: redde
retributionē superbis
Usq; q̄ peccatores dñe: usq; quo pec
catores gloriabunt. Et iniustitiā
effabūt & loquent iniquitatē: loq̄nt omnes q̄ operant
populum tuum dñe humiliauerunt & hereditatē
tuam uexauerunt.
Uiduā & aduenam interfecerūt: & pupillos occiderūt
Et dixerūt nō uidebit dñs: nec intelliget d⁹s iacob.
Intelligite insipientes in pop̄lo: & stulti aliq̄ndo sapite.
Qui plantauit aurem non audiet: aut qui finxit
oculum non considerat: scientiam.
Qui corripit gentes nō arguet: qui docet hominem

Dñs scit cogitaciones hominum qñ uane sunt.
Beatus homo quem tu erudieris dñe: & de lege tua
docueris eum. tou fouea.
Ut mitiges eum á diebz malis: donec fodiat peccatoꝛi
Quia non repellet dñs plebẽ suam: & hereditatem
suam non derelinquent.
Quoadusq; iustitia conuertatur in iudiciũ: & qui
iuxta illam: oñs qui recto sunt corde.
Quis cõsurget michi aduersus malignantes: aut quis
stabit mecũ aduersus opantes iniquitatẽ:
Nisi quia dñs adiuuit me: paulominus habitasset in infer
no anima mea. bat me.
Si dicebã motus ẽ pes meus: misericordia tua dñe adiuua
cẽm multitudinem dolorꝫ meorꝫ in corde meo: cõ
solationes tue letificauerũt animam meam.
Quis ꝗd adheret tibi sedes iniquitatis: qui fingis do
lorem in precepto. condempnabũt.
Captabũt in animã iusti: & sanguinẽ innocentem
Et factus ẽ michi dñs in refugium: & ds meus in ad
iutorium spei mee.
Et reddet illis iniquitatẽ ipsoꝝ & in malicia eoꝝ
disperdet eos: disperdet illos dñs ds nr.

Venite laus cantici ipsi dauid
exultemus dño iubilemus deo salutari nro.
Preoccupemus faciẽ ei in cõfessione:
& in psalmis iubilemus ei.

Oñ deus magn⁹ dñs: & rex magnus sup oñs deos.
Quia in manu eius sunt omnes fines terre: & alti
tudines montium ipsius sunt.
Oñ ipsius est mare & ipse fecit illud: & siccā man
eius formauerunt.
Venite adoremus & procidamus: & ploremꝰ ante dñm
qui fecit nos. quia ipse est deus noster.
Et nos populus pascue eius: & oues manus eius:
Hodie si uocē eius audieritis: nolite obdurare corda uīa.
Sicut in irritacione secm diē: tēptacionis in deserto.
Vbi tēptauerunt me patres uestri: probauerunt
& uiderunt opera mea.
Quadraginta annis offensus fui generationi illi:
& dixi semp hīi errant corde.
Et isti nō cognouerūt uias meas ut iurauī in ira
mea si introibunt in requiem meā. Canticum dñi
quando domꝰ edificabatur post captiuitatē.

Cantate dño canticū nouū: cāte
dño omnis terra.
Cantate dño & benedicite nomi
ni eius annūciate de die in diē salu
tare eius.
Annuntiate inter gentes gl'am
eius: in omnib⁹ pp̄ulis mirabilia eius.
Quoniam magn⁹ dñs & laudabilis nimis: terribilis sup om
nes deos
Oñ oñs dii gentiū demonia: dñs autem celos fecit
Confessio & pulcritudo in cōspectu eius: sc̄imonia & mag
nificentia in sanctificatione eius

Afferte dño patrie gẽtiũ afferte dño gl'am & honorẽ:
afferte dño gl'am nomini eius. ℟ scõ ei⁹.
Tollite hostias & introite ĩatria ei⁹: adorate dñm ĩatrio
cõmoueat a facie ei⁹ uniuersa terra: dicite in gẽtib⁹
quia dñs regnauit. ℟ pulos in equitate.
Etenim correxit orbẽ terre q̃ non cõmouebit: iudicabit po
lecent̃ celi & exultet terra cõmoueat̃ mare & pleni
tudo eius: gaudebunt campi & omnia q̃ in eis sũt.
Tunc exultabũt omnia ligna siluarum a facie dñi
quia uenit q̃m uenit iudicare terram. ℟ sua.
Iudicabit orbẽ terre in eq̃tate & popl⁹ in ueritate
ñs hunc dauid ãndo eius terra
regnauit exultet restaurata est
terra: letentur insule multe.
Nubes & caligo in circuitu ei⁹: iusti
cia & iudiciũ correctio sedis ei⁹.
Ignis ante ipsũ precedet: & inflammabit in circui
tu inimicos ei⁹. ℟ puli gl'am eius.
Illuxerũt fulgura ei⁹ orbi terre: iudit & cõmota ẽ terra.
Mons sic cera fluxerũt a facie dñi: a facie dñi omnis terra.
Annuntiauerũt celi iusticiã ei⁹: & uidũt omnes po
Cõfundant̃ omnes q̃ adorant sculptilia & q̃ gl'ãt in simulacris suis.
Adorate eũ omnes angli ei⁹: audiuit & letata ẽ syon.
Et exultauerũ filie iude: propter iudicia tua dñe.
Quoniam tu dñs altissimus sup omnem terram: nimis
exaltatus es super omnes deos.
Qui diligitis dñm odite malũ custodit dñs animas

Lscōrū suoꝝ de manu peccatoris liberabit eos.
Lux orta est iusto: & rectis corde letitia.
Letamini iusti in dño: & confitemini memorie sci
ficationis eius. psalmus dauid.

canticum
nouū: qa
mirabilia
fecit.
Salua
uit sibi dex
tera eius:

Æ brachium sanctum eius
Doctū fecit dñs salutare suum: in conspectu gentiū
reuelauit iusticiam suam.
Recordat est misericordie sue: & ueritatis sue domui isrl
Viderunt omnes termini terre salutare dei nr̄i iu
bilate deo omnis terra cantate & exultate & psallite.
Psallite dño in cythara in cythara et uoce psalmi:
in tubis ductilibꝫ & uoce tube cornee
Iubilate in conspectu regis domini: moueat mare
& plenitudo eius orbis terrarū & qui habitāt in eo.

Flumina plaudent manu simul: montes exultabũ
a conspectu dñi qm̃ uenit iudicare terram:
Iudicabit orbẽ terrar̃ in iustitia: & populos in eq̃tate

98 Dñs regnauit irascãt̃ populi: Psalm. cc.
q̃ sedes sup cherubim moueat̃ terra.
Dñs in syon magnus: & excelsus
sup omnes populos. ℣ fecisti.
Confitean̄t nomini tuo magno:
qm̃ terribile & scm̃ ẽ: & honor regis iudiciũ diligit.
Tu parasti directiones: iudiciũ & iustitiã̄ in iacob tu
Exaltate dñm deum nr̃m: & adorate scabellum pe
dum eius quoniam sanctum ẽ.
Moyses & aaron in sacerdotib; eius: & samuel inter
eos qui inuocant nomen eius.
Inuocabãt dñm & ipse exaudiebat eos: in colũpna
nubis loquebatur̃ ad eos.
Custodiebant testimonia eius: & preceptum q̃d
dedit illis
Dñe deus nr̃ tu exaudiebas eos: ds tu ppitius fu
isti eis. & ulciscens in omnes adinuentiones eor̃
Exaltate dñm dm̃ nr̃m: & adorate in monte scõ
eius qm̃ sanctus dñs deus nr̃ster. ℣. cc. in cõfes
Ybilate dño omnis terra: seruite dño in letitia. ℟ Ing
Intrate in conspectu eius: in exultatione. ne.
Scitote quoniam dominus ipse est deus: ipse
fecit nos & non ipsi nos;

99

Populus eius & oues pascue eius introite portas ei⁹
in confessione: atria ei⁹ in ymnis confitemini illi.
Laudate nomen eius qm̃ suauis est dñs: in eternũ
misericordia eius. & usq; in generationem & generationem ueritas eius. psalmus ipsi dauid

Misericordiam & iudicium cantabo tibi dñe:
psallam & intelligam in uia immaculata quando uenies ad me.
Perambulabam in innocencia cordis mei: in medio domus mee.
non proponebam ante oculos meos rem iniustam:
facientes preuaricationes odiui.
non adhesit michi cor prauum: declinantem a me
malignum non cognoscebam.
detrahentem secreto proximo suo: hunc persequebar.
superbo oculo & insatiabili corde: cũ hoc nõ edebam.
culi mei ad fideles terre: ut sederent mecũm ambu
lans in uia immaculata hic michi ministrabat.
Non habitabit in medio domus mee qui facit superbiam: qui loquitur iniqua non direxit in cõspectu oculorum meorum.
In matutino interficiebam omnes peccatores terre: ut disperderem de ciuitate domini omnes operantes iniquitatem.

Oratio pauperis cum anxiatus fuerit & effuderit precem suam coram domino. mmmmm.

Helimelech ꝙ uxo
ei Noemi. Ruth
p̄o.

Duo filij Noemi. ſ. ɔ̃alon
ꝙ chelion. ꝙ due uxores eo
ɔ̃ abitudes. ſ. ɔrpha ꝙ ruth
Ruth. p̄o

ɔ̃ ortu ſut ī regi
one moab defune
ti pat̄ ꝙ duo el
filij. ɔ̃alon ꝙ che
lion. Ruth. p̄.

Remanſut̄ uidue. Noemi
ꝙ due el nurus. ɔrpha ꝙ
ruth. Ruth. p̄.

Ruth. ſpicas ꝙ
colligit̄ rediens
ī dom̄ oſtēdit
Noemi ſoceru ſue.
Ruth. ij.

Ruth colligit ſpicas p̄ meſſo
res Thagro booz ꝙſanguineꝝ
uiri ſui moꝛtui. Ruth. ij.

Ruth mādō adlentū tq
nrebat tooc discoopto a
pedibz ei pallio se ibpie
ne. Ruth. nſ.

Boaz accip ruth i uxoz
duc ppigoze suo ut re
xente reaz sibi natos. Ruth
iiij.

Accepto suscepto filiū ruth
ponit i sinu suo 7 nutrie
ac genule officio fungebat.
Ruth. vij.

Boaz
duc ppigoze
ruth nolete ei
reaze maze.
Ruth. iij.

Omiſ ppls &
mrimonio bo
az 7 ruth ben
hencdic. Ruth
iiij.

Boaz. filiū ei
obet. cui filii
ysay. Ruth.
iiij.

Helchana huius
uxor ei⁹ duas uxores ha
uit una dicta Phenna
habuit filios et filias Fenenna
fecundata. f. Regum
i.

Anna sterilis orat in templo ut
det sibi filium. Heli lactatur ei
et obstupefacit. p. Reg. i.

Anna sterilis parit
filium Samuelem
f. Reg. i.

Anna filium suum Samuelem offert
templo Heli sacerdoti cui ille ut
ministret deo. f. Reg. i.

Samuel ex dei
precepto ungit
Saulem in regem
israhel fundens super
caput eius cornu olei. f. x.

Samuel ex dei precepto fugit
deo cornu olei super caput de
ungit eum in regem israhel. f.
Reg. xvi.

Abuchodonosor rex
babilonis uidit sopniu
um quod fugit ab eo
danielis sed

Daniel ihsop
nis reuelatiõ
e misteriũ sop
nij regis. Dañ
ſo

Daniel dic nabucho
donosor sopniũ q u
uidit ⁊ ei ihpretes
d statua q rex uidit
ihsopnis. Dañ. ſo.

Os adorãt sta
tuã aurea q fec
rex uxi ei pap
tũ. ttes soci
dañ. eũ nõ ado
rãt. Dañ. uj.

Tres uiri q nolue adorare
statuã ponitũ i camino
ignis. eũ qbꝫ fuit di ãgls. fa
nẽs ⁊ medij fornacis ꝓ
uenerũ rores flãtes. Dañ
iiio

rex ãmuni
do logtũ ẽs
pueros dra
mino ihu
mittebat h
beatos. dañ
uj.

Duo unus se-
nex ĩducũt
Susanã ad
unquẽ eũ eis
ꝓbrũ-Dañ
xiij-

Susana ꝓpẽ
ẽ flo ẽpoñũ du
catũ ũ apl̃o lap
dendũ-Dañ xiij-

Daniel exa
minat ad flo
ꝙ occidat reliqũ
senẽ-Dañ xiij-

Duo senex accusãt ꝓpl̃o
flo dñes uxorẽ ꝙ adul-
sse cũ ea ĩponẽo-Dañ xiij

Daniel examinat et d-
flo ꝙ occidat unũ senem
Dañ xiij-

populus lapidat duos
senes ꝑ dañ d flo ꝙ occi
nos- Dañ xiij

Cū rex balthasar cū uxo
ribus ⁊ mīs alys cēt
ꝯuiuio appuerūt in
pariet aule digiti ḡ
manꝰ hoīs sc̄bāns. dañ
v°.

Rex ītrogat
sapientes d sc̄p
mā ⁊ cl ītpta
none q̄ s appñ
dañ. v°.

Regina regi d danele
dic ꝙ sacr legē ⁊ ītp
tati sc̄pnāi pdam. dañ v°.

Daniel dñz
regi sc̄pnāz
legē ⁊ ītptaī
dañ. v°.

Rex balthasar ab ira
tus iubet ī. dañ v°

Rex balta
sar ordz
nat ītpm
uoz sc̄pnie
pdañ. fuiz
dañ. v°.

Rex darii da nucle ī fuo regno facit ma gnū ꝓnape dañ. vi.

ꝓnapes darij una al eo ordiāt ī ilac tiū q̄ cūq; usq; ad xxx. dies ad q̄ abalio q̄ arege petet. dañ vi.

ꝓnapes regi darij danucle obſuāt īadi do dñm ſuū q̄ē dañ vi.

ꝓnapes regi danucle actēnt q̄ ñ regis legē dñm ſuū adorāt. dañ. vi.

Habacuch ab āgło ī capillo capis pōm tur ad lacū leonū īq̄ erat dañel et ſtetit ꝓdnū dañ vi.

Daniel ī lacu leonū cū illis ꝑ unum ix̄ mīrū. q̄ ī mon̄ro fuit a leonib; ꝛuata dañ. vi.

Nabuchodonosor rex mittit holofernem principi militie sue ut assumpto exercitu occidat omnes qui spreverant sua mandata et tradat Judit. ij.

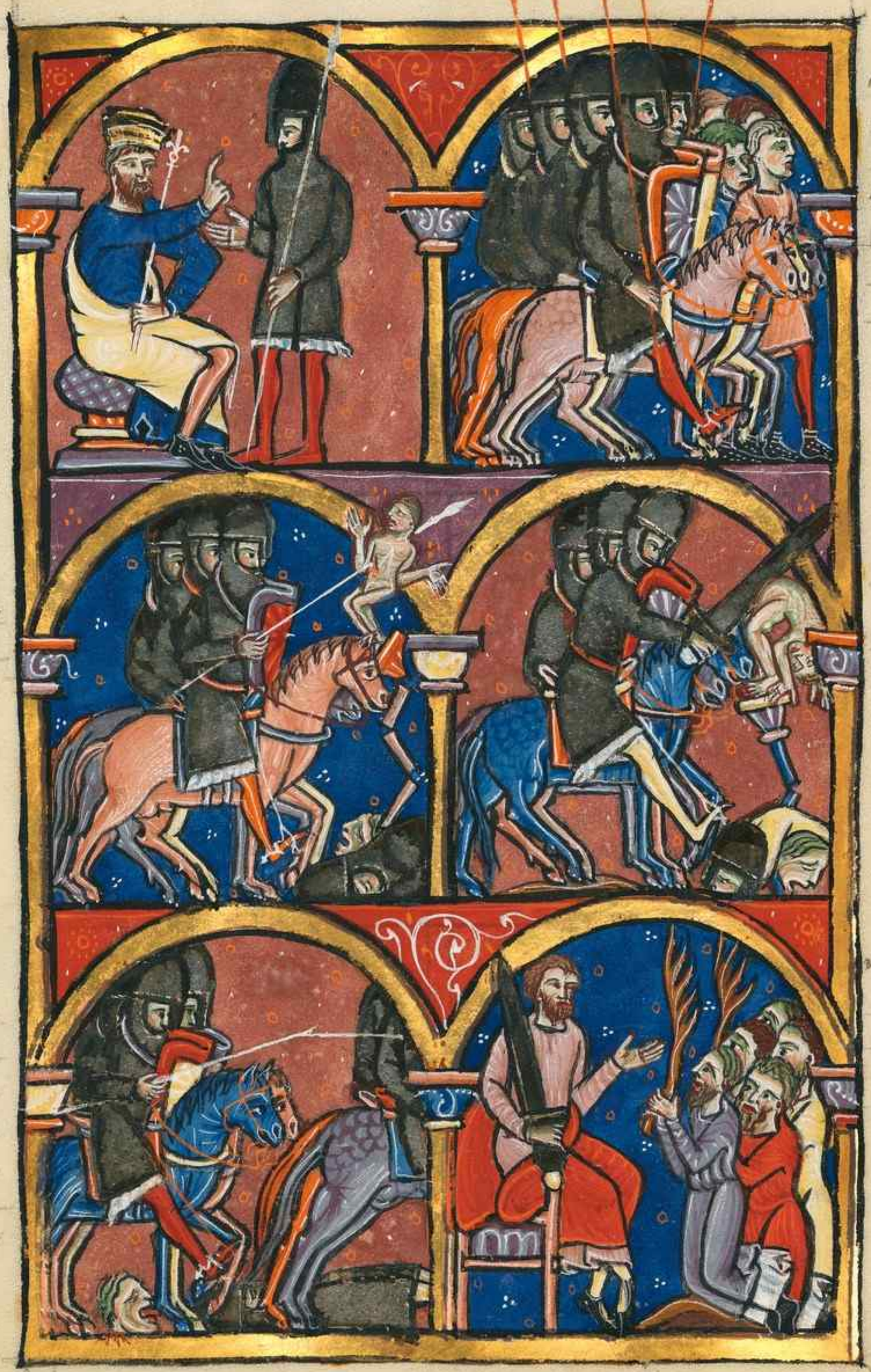

Holofernes cum magno exercitu profectus Judit. ij.

Holofernes cum exercitu regis babilonis dirutas gentes expugnat Judit. ij.

Exercitus holofernis prouincias diuisas debellat Judit. ij.

Diuisas gentes omnes vertens holofernes ante expugnacionem abrupos se et a sua ultimum Judit. ij.

helyachi nuncias ei quia liberauerit ciuitatem eorum de manu Iudith.

Iudith mulier aduentum holofernis et exercitus eius euidenter.

Holofernes interrogat per naperi suos de Iudith et uidit Iudith.

Achior et magi holofernis dicunt de ea quia uidit abeo suo ligneo ad montem bethulie.

Holofernes ducunt mulierem in castra et introducta est ad tentorium et exiuit Iudith.

Holofernes mandi per ad Iudith et egressa cum bethulie.

Judr ingressa oratoriu in
domu se cubiculo ponensa
net sup caput suu orat
dm p sua ppli liberatoe Ju
dit. viij.

Judit ipo
net pdisse
et sic pau
ulus uuq
dica adho
lofene ua
dit. md. x.

Judit cu familia abassiriis
ducatu adholofene sedente
in thoro ppeo & cat exanio
pupua elapsaq; ptesis
ei capite. Judit. xi.

Jud & ma
da holo
fenis in
ducatu in cam
ei the sam &
ibi manz
md. xij.

Judit in alle betulie se
baptizat iaq. a lom oui
dm p sua ppli liberatoe md
xij.

holofenes
fec cena
bus suis
Jud. xiij.

Judt ap̃ma capud holo fernus ī tẽ p̃ma ebe tant sopm Jud. xvij.

Judt cũ famla sua re unũ ībernulã a oldãs suus cibus capud holo fernus. q̃ mãdẽ fulpẽde rũt fup muros ciuĩ Jud. xvij. a xvij

Lubricãri ho lofernus et ebrius dormiẽs ī tẽdiculo ei fiñ capillos et mãdi fugãs affligo. Jud. xv.

ꝑplẽ mãdãz ꝑ collegas ſpolia hoſtiũ reꝑmũt ī bernulã. Jud. xv.

Judt oĩa q̃ fuer̃ holo fernus offert ī templo dõ. Jud. xv

Judt mãdata ꝑficiẽs et lux cũ oĩb; ꝑplẽ mãd. xv.

Rex assuer fec̃ gnde
annuũ cum suis pn̄cipib⁹ suis. hest. p̄.

Rex assuer fec̃ gnde & annuũ cũ pn̄cipib⁹ suis hest. p̄.

Assuer regina uxor assuer fec̃ annuũ cum sua uxore hest. p̄.

Assuer mã dat anulũ suũ regine q̃ ipe ante habuit in custodiã hest. p̄.

Rex sapiẽs & fidelis q̃d ar regiã fidei debeat. q̃ suũ ip̄ũ ad eũ ue & nep̄ sit. hest. p̄.

Regiã de sapiẽcia & bono mõ expelliũ hest. p̄

Surgit cū spē
sponse sue uxo
rem elicit. p
rege. ab eg̃o
eunucho
custoditū.
hist. ij.

rex assuer nanct aī
aliā puellā. q̃s eg̃o
eunuch custodiebat.
hist. p.

rex assuer. nanct aī
hist. q̃ p̃ea
regiā fr̄e
hist. ij

rex assuer fac̄ mag̃
nuuū. q̃ nupcias hist.
q̃ loco uasti fr̄e regiāj
hist. ij

duo p̃m reg̃
ocr̄ire tract
eū occidē. q
mādoheū
patruū hist.
& nō latui. hist.
ij.

regiā sedēs q̃ mādoheū
q̃ duo p̃m reg̃ ei mōst̄
rauerāt. & reg̃ iudic. et
uti appēs ē ī patibl hist.
ij.

Os fm regis assuei
adorāt aman. aregē
fiup alios ōs exalmatū.
Solus mādocī nō uīt
eū adorāre. hest. uij-

rex assuei pcepit sc
bi iuxtas. ū una die
occidi cū mcī ppls iudo
rū. hest. uij

ḡ mdochē regē idicāt nec
que uidet ꝑ ꝑbatū. eā
hōrātū ut arege ipet
sm ꝑpli libatōē. hest. uij-

amā regi
actās d in
uīo ꝑ u
dcop. abe
pcessu ꝑpi
ꝑ occisiōē
. hest. uij-

Judi q eām
iclusis ozāt
dñm ꝑ sua li
beatōe. ad mā
dochei exōta
tōē. hest. uij

hest ingīssa ad regē ꝑm ad
stat sm mutatē igr q imanu re
nebat dro scuū. tndē regis
ū una amā septīo die cū ca
cēdat. hest. uij-

Amā fac pāl
ctz ꝑ mādo
cro ꝑ ctbat
ī ipā posse
suspēdē. hē
st. uij-

assuer⁹ legēs ī suis analib;
bñficiā ⁊ amādato ipen
sū ꝙ sulit aman qd ret
butois ei fi debeat. noīe
ei mtato. hest- uij-

Amā. ad mā
dati regis dic
ctū. ⁊ ifert
bat mādathe
ōilz figēs re
gnū. adōna
tus. hest. uij-

aman exparto regis aī
regiā ⁊ regē adēans. regi
aregiā acūtū. hest. uij-

Amā. mandato regis fu
spēdit. ic
ce ꝙ fuit
ī hc mādo
cheo. hest.
uij-

Judi ⁊ mīam regis
ꝙ regiā ipetrāt ce
hostes suos ꝙ tm̄ iij
occidūt. hest. v-

pisas deglutit Jonā
i māi anauis portā
Jonas.ij.

pisas ad
dī parpti
ionā ihuīe
eiuomit. io
na.ſo.

Jonas qesit celestiū ſb
edicta q̄ dō ea pauit. mn
az; afflictiū. qa edixā ad
me ōpora exarsuit. et ep̄
magn̄ eāt. iona. iij.

Jonas hoiēs
nnme ſb
uisoēs dnm
ſdnat. iona
. iij

hoiēs nnme ionas fac
as dm ꝑsua libatōe oīā
et ipi aeop nnta ieu
nāt. iona. iij.

Jonas ni
ni ne ad
mbūsoē li
beāt. ionā
. iij.

meam:

& clamor meus ad te ueniat.

Non auertas faciem tuam a me: in quacumq;
die tribulor inclina ad me aurem tuam.
In quacumq; die inuocauero te: uelociter ex
audi me.

Quia defecerunt sicut fumus dies mei: & ossa
mea sicut cremium aruerunt.

Percussus sum ut fenum & aruit cor meum:
quia oblitus sum commedere panẽ meum.
A uoce gemitus mei: adhesit os meũ carni mee.
Similis factus sum pellicano solitudinis: fac
tus sum sicut nĉticorax in domicilio.
Vigilaui: & factus sũ sicut passer solitarius in tecto

Tota die exprobrabant michi inimici mei: & qui
laudabant me aduersum me iurabant.
Quia cinerem tanq̃m panem manducabam: &
potum meum cum fletu miscebam.
A facie ire & indignationis tue: quia elevans alli
sisti me.
Dies mei sicut umbra declinauerunt et ego sicut
fenum aruj.
Tu autem domine in eternum permanes: & me
moriale tuum in generacione & generationẽ.
Tu exurgens misereberis syon: quia tempus mi
serendi eius quia uenit tempus.
Quoniam placuerunt seruis tuis lapides eius
& terre eius miserebuntur.
Et timebunt gentes nomen tuum domine: & om
nes reges terre gloriam tuam.
Quia edificauit dñs syon: & uidebit̃ in gl̃a sua.
Respexit in oracionem humiliuum: & non spre
uit precem eorum.
Scribantur hec in generacione altera: & popls
qui creabitur laudabit dominum.
Quia prospexit de excelso sancto suo: dominus
de celo in terram aspexit.
Vt audiret gemitus compeditorũ: ut solueret
filios interemptorum. in ierlm.
Vt annuntiet in syon nomen dñi: & laudem ei

In conueniendo populos in unū: & reges ut ser
uiant domino.

Respondit ei in una uirtutū sue: paucitatem di
erum meorum nuncia michi.

Ne reuoces me in dimidio dierum meorum: in ge
nerationem & generacionem anni tui.

Initio tu domine terram fundasti: & opa
manuum tuarum sunt celi.

Ipsi pibunt tu autē pmanes: & omnes sicut ues
timentum tuum ueterascent.

Et sicut operturium mutabis eos & mutabun
tur: tu autem idem ipse es & anni tui non de
ficient.

Filii seruorum tuorum habitabūt: & semē eoy

102 Benedic Psalmus dauid

anima mea dño: & omnia
que intra me sunt nomini
sancto eius.

Benedic anima mea do
mino: & noli obliuisci oēs
retributiones eius

Qui propiciatur omnib; iniquitatib; tuis: q
sanat omnes infirmitates tuas.

Qui redimit de interitu uitam tuam: qui coronat
te in misericordia & miseracionib;

Qui replet in bonis desiderium tuum: renoua

bitur ut aquile iuuentus tua.

Faciens misericordias dominus: & iudicium
omnib; iniuriam patientib; suas;
Notas fecit uias suas moysi: filiis israel uoluntates
Miserator & misericors dominus: longanimis
& multum misericors
Non in perpetuum irascet: neq; in eternum comminabit.
Non secm peccata nra fecit nobis: neq; secm iniq
quitates nras retribuit nobis.
Qm secundum altitudinem celi a terra: corrobo
rauit misericordiam suam super timentes se.
Quantum distat ortus ab occidente: longe fec
a nobis iniquitates nostras.
Quomodo miseretur pater filiorum misertus e
dns timentib; se: qm ipse cognouit figmentu
Recordatus e. qm puluis sum: homo sicut fenu
dies eius tanquam flos agri sic efflorebit
Qm spus pertransibit in illo & non subsistet: & no
cognoscet amplius locum suum.
Misericordia domini ab eterno & usq; in eternu:
super timentes eum.
Et iustitia illius in filios filiorum: his qui ser
uant testamentum eius.
Et memores sunt mandator ipius: ad faciendu ea.
Dominus in celo parauit sedem suam: & regnu
ipius omnibus dominabitur.

Benedicite domino omnes angeli eius: potẽtes
uirtute facientes uerbum illius. ad audiẽ
dam uocem sermonum eius.
Benedicite domino omnes uirtutes eius: mi
nistri eius qui facitis uoluntatem ei.
Benedicite dño oñia opa eius in omni loco do
minationis ei: benedic anima mea dño.

103 Benedicam psalmus dauid
ma mea dño: dñe deus meus
magnificatus es uehementer:
Confessionem & decorem in
duisti: amictus lumine sicut
uestimento.
Extendens celum sicut pellem: qui tegis a
quis superioa eius.
Qui ponis nubem ascensum tuum: qambu
las super pennas uentorum.
Qui facis angelos tuos spiritus: & ministros
tuos ignem urentem.
Qui fundasti terram sup stabilitatem suam:
non inclinabitur in scl'm scli
Abissus sicut uestimentum amictus eius: su
per montes stabunt aque.
Ab increpatione tua fugient: a uoce tonitrui
tui formidabunt quem fundasti eis.
Ascendũt montes & descendũt campi: in locũ

Terminum posuisti quem non trasgredientur:
neq; conuertentur opire terrã.
Qui emittis fontes in conuallibus: inter medi
um montium pertransibunt aque.
Potabunt omnes bestie agri: expectabunt ona
gri in siti sua.
Super ea uolucres cœli habitabunt de medio
petrarum dabunt uoces.
Rigans montes de superioribz suis: de fructu op
um tuorum saciabitur terra.
Producens fenum iumentis: & herbã seruituti
hominum. cor hominis.
Vt educas panem de terra: & uinum lætificet
Vt exhilaret faciem in oleo: & panis cor hominis
confirmet.
Satiabuntur ligna campi & cedri libani quas
plantauit: illic passeres nidificabunt.
Herodii domus dux est eorũ: montes excelsi
cerui petra refugium herinacciis ũ.
Fecit lunam in tẽpora: sol cognouit occasum su
Posuisti tenebras & facta ẽ nox: in ipsa pertransi
bunt omnes bestie silue.
Catuli leonum rugientes ut rapiant: & querãt
a deo escam sibi.
Ortus est sol & congregati sunt: & in cubilibus
suis collocabuntur.

Exibit homo ad opus suum: & ad operationem
suam usq; ad uespam. ℣ lessione tua.
Quam magnificata sunt opera tua domine:
omnia in sapientia fecisti impleta ē terra pos
hoc mare magnum & spatiosum: manibꝫ: illic
reptilia quorum non est numerus.
Animalia pusilla cum magnis: illic naues per
transibunt. ℣ poze.
Draco iste quem formasti ad illudendum ei:
omnia a te expectant. ut des illis escam in tem
Dante te illis colligent: aperiente te manum tu
am omnia ℟plebuntur bonitate.
Auertente autem te faciem turbabuntur: au
feres spiritum eorum & deficient & in pulue
rem suum reuertentur.
Emitte spiritum tuum & creabuntur: & reno
uabis faciem terre.
Sit gloria domini in seculum: letabitur do
minus in operibus suis
Qui respicit terram & facit eam tremere: qui
tangit montes & fumigant. ℣ diu sum.
Cantabo dño in uita mea: psallã dño meo q̃m
iocundum sit ei eloquium meum: ego uero
delectabor in domino.
Deficiant peccatores a terra & iniqui ita ut nõ
sint: benedic anima mea domino.

Confitemini dño & inuocate nomen eius: annuntiate inter gentes opera eius. ℣ Cantate ei & psallite ei: narrate omnia mirabilia eius laudamini in nomine scō eius. ℣ Letet cor querentium dñm: querite dñm: & cōfirmamini. querite faciem eius sēp. ℣ Memēto eorum mirabiliū ei⁹ que fecit: pdigia ei⁹ & iudicia eius. ℣ Semē abrahā serui ei⁹: filii iacob electi ei⁹. ℣ Ipse dñs dēs nr: in uniuersa terra iudicia eius. ℣ Memor fuit in seculū testamenti sui: uerbi quod mandauit in mille generationes. ℣ Quod disposuit ad abrahā: & iuramēti sui ad ysaac. ℣ Et statuit illud iacob in p̄ceptū: & isrl in testamētū dicēs tibi dabo terrā chanaā: funiculū hereditatis ure. ℣ Cū essēt in numero breui: paucissimi & incole ei⁹. ℣ Et pertransierūt de gente in gentē: & de regno ad populū alterum. ℣ Non reliquit hominē nocere eis: & corripuit pro eis reges. ℣ Nolite tangere xp̄os meos: & in pphetis meis nolite malignari. ℣ Et uocauit famem sup terrā: & omne firmamē tum contriuit. ℣ Misit ante eos uirū: in seruū uenūdat⁹ ē ioseph. ℣ Humiliauerunt in compedibus pedes ei⁹ ferrū pertransiit aiam ei⁹. donec ueniret uerbum eius.

Et occidit dñs inflamauit eum: misit rex & solu
uit eum. princeps populoꝝ & dimisit eum.
Constituit eum dominum domus sue: & prin
cipem omnis possessionis sue.
Ut erudiret principes eius sicut semetipsum: &
senes eius prudentiam doceret. Et terra cham.
Et intrauit israhel in egyptū: & iacob accola fuit in
Et auxit populum suum uehementer: & fir
mauit eum sup inimicos eius.
Conuertit cor eorum ut odirent populum eius:
& dolum facerent in seruos eius. Et terra cha
Misit moysen seruū suū: aaron quem elegit ipsū
Posuit in eis uerba signorum suoꝝ: & prodigioꝝ in
Misit tenebras: & obscurauit: & non exacerbauit sermones suos.
Conuertit aquas eorum in sanguinē: & occidit pisces eorum.
Edidit terra eorum ranas: in penetrabilibus
regum ipsorum.
Dixit & uenit cynomia: & scniphes. in omnib;
finibus eorum. Et in terra ipsoꝝ
Posuit pluuias eoꝝ grandinem: ignē combure
Et percussit uineas eorum & ficulneas eorum:
& contriuit lignum finium eorum. Et.
Dixit & uenit locusta: & bruchus cui non erat nume
Et comedit omne fenum in terra eorum: et co
medit omnem fructū terre eorum.
Et percussit omne primogenitum in terra eorū:

primitias omnis laboris eorum
Et eduxit eos cum argento & auro: & non erat
in tribubus eorum infirmus.
Letata est egyptus in profectione eorum: quia
incubuit timor eorum sup eos.
Expandit nubem in protectionem eorum: et
ignem ut luceret eis p noctem. eos.
Petierunt & uenit coturnix: & pane celi saciauit
Dirupit petram et fluxerunt aque: abierunt
in sicco flumina.
Quoniam memor fuit uerbi sancti sui: quod
habuit ad abraham puerum suum.
Et eduxit populum suum in exultatione: et
electos suos in letitia.
Et dedit illis regiones gentium: & labores po
pulorum possederunt.
Ut custodiant iustificationes eius: & legem ei
requirant. Alleluia alleluia

Confitemini domino quoni
am bonus: quoniam in secu
lum misericordia eius
Quis loquetur potencias
domini: auditas faciet om
nes laudes eius.
Beati qui custodiunt iudicium: & faciunt ius
ticiam in omni tempore.

Memento nostri dñe in beneplacito populi tui: uisita nos in salutari tuo.

Ad uidendum in bonitate electorum tuorum: ad letandum in letitia gentis tue: ut lauderis cum hereditate tua.

Peccauimus cum patribus nostris: iniuste egimus iniquitatem fecimus;

Patres nostri in egypto non intellexerunt mirabilia tua: non fuerunt memores multitudinis misericordie tue.

Et irritauerunt ascendentes in mare mare rubrum: & saluauit eos propter nomen suum.

ut notam faceret potentiam suam.

Et increpauit mare rubrū & exsiccatum est et eduxit eos in abyssis sicut in deserto

Et saluauit eos de manu odientium: & redemit eos de manu inimici.

Et operuit aqua tribulantes eos: unus ex eis non remansit.

dem eius.

Et credidérunt in uerbis eius & laudauerunt laudem eius.

Cito fecerunt obliti sunt operum eius: non sustinuerunt consilium eius.

Et concupierunt concupiscentiã in deserto: et tentauerunt deum in inaquoso

Et dedit eis petitionem ipsorum: & misit saturitatem in animas eorum.

Et irritauerũt moysen in castris: aarõ sctm dñi.
Aperta est terra & deglutiuit dathan: & operuit
sup congregationem abiron.
Et exarsit ignis in synagoga eorum: flamma cõ
busſit peccatores. Et sculptile.
Et fecerunt uitulum in oreb: & adorauerunt
Et mutauerunt gloriam suam: in similitudi
nem uituli comedentis fenum.
Obliti sunt deum qui saluauit eos: qui fecit
magnalia in egypto mirabilia in terra chã
terribilia in mari rubro. Ey.
Et dixit ut disperderet eos: sinon moyses electus eius stetisset in confractione in conspectu
Vt auerteret iram eius ne disperderet eos: & pro
nichilo habuerunt terrã desiderabilem.
Non crediderunt uerbo eius: & murmuraue
runt in tabernaculis suis. non exaudierũt
uocem domini
Et eleuauit manum suam sup eos: ut pro
sterneret eos in deserto
Et ut deiceret semen eorum in nationibus: &
disperderet eos in regionibus
Et initiati sunt beel phegor: & comederunt
sacrificia mortuorum
Et irritauerunt eum in adinuentionibus su
is: & multiplicata est eis in ruina.

Et steterunt plumees & placauit: & cessauit quassatio.
Et reputatum est ei in iusticiam: in generatione
& generationem usq; in sempiternum.
Et irritauerunt eum ad aquas contradictio
nis: & uexatus est moyses propter eos quia ex
acerbauerunt spiritum eius.
Et distinxit in labiis suis: non dispdiderunt
gentes quas dixit dominus illis
Et commixti sunt inter gentes. & didicerunt ope
ra eorum. & seruierunt sculptilibz eoz: & fac
tum est illis in scandalum monus.
Et immolauerunt filios suos: & filias suas de
Et effuderunt sanguinem innocentem sang
nem filiorum suoz & filiarum suarũ. quas
sacrificauerunt sculptilibz chanaan
Et interfecta est terra in sanguinibz & contami
nata ẽ in opibz eorum: & fornicati sunt in ad
inuentionibus suis.
Et iratus est furore dominus in populum su
um: & abhominatus est hereditatẽ suam
Et tradidit eos in manus gentium: & domina
ti sunt eorum qui oderunt eos.
Et tribulauerunt eos inimici eorum. & humi
liati sunt sub manibz eoz. sepe liberauit eos.
Ipsi autem exacerbauerunt eum in consilio suo:

& humiliati sunt in miquitatibꝫ suis ℣ cor-
Et uidit cum tribularent̃: & audiuit oratione̅
Et memor fuit testamenti sui: & penituit eum
scd̃m multitudinem miseric̃ie sue.
Et dedit eos in misericordias: in conspectu omn̄i
um qui cepant eos. ℣ tionibus;
Saluos fac nos dn̄e d̃s nr̄: & congrega nos de na
Vt confiteam̄ nomini scō tuo: & gl'ia̅r̄ in laude tua.
Benedictus dn̄s d̃s isr̄l a sclo & usq; in sc̄lm: et
dicet omnis populus fiat fiat Alleluia all'a

106

Confitemini dn̄o qm̄ bonus: qm̄
in sc̄lm misc'dia eius.
Dicāt qui redempti sūt a dn̄o.
quos redemit de manu inimic:
de regionibꝫ congregauit eos.
A solis ortu & occasu: ab aquilone & mari-
Errauerunt in solitudine in inaquoso: uiam ci
uitatis habitaculi non inuenerunt.
Esurientes & sitientes: anima eorū in ipsis defecit.
Et clamauerunt ad dn̄m cum tribularentur
& de necessitatibꝫ eorum eripuit eos
Et deduxit eos in uiā rectam: ut iret in ciuitatē
habitationis. ℣ hominum.
Confiteant̃ dn̄o misc'die ei: & mirabilia ei⁹ filiis
Quia satiauit animam inanem: & animam

elurientem laciauit bonis.
Sedentes in tenebris & umbra mortis: uinctos
in mendicitate & ferro.
Quia exacerbauerunt eloquia dei: & consiliũ
altissimi irritauerunt.
Et humiliatum est in laboribus cor eorũ: infir
mati sunt nec fuit qui adiuuaret.
Et clamauerunt ad dñm cum tribularentur:
& de necessitatib; eorum liberauit eos.
Et eduxit eos de tenebris & umbra mortis: & uin
cula eorum dirupit. luis hominum.
Confiteantur dño misericordie ei: & mirabilia ei fi
Quia cõtriuit portas ereas: & uectes ferreos cõfregit.
Suscepit eos de uia iniquitatis eorũ: propter iniu
stitias enim suas humiliati sunt
Omnem escam abhominata est anima eorum:
& appropinquauerunt usq; ad portas mortis.
Et clamauerunt ad dominũ cũ tribularent:
& de necessitatib; eorum liberauit eos.
Misit uerbũ suũ & sanauit eos & eripuit eos de
interitionib; eorum. hominum.
Confiteantur dño misericordie ei: & mirabilia ei filius
Et sacrificent sacrificium laudis: & annũciẽt
opera eius in exultatione.
Qui descendunt mare in nauibus: facientes o
perationem in aquis multis.

Ipsi uiderunt opera dñi: & mirabilia eius in profundo. ¶ fluctus eius.

Dixit & stetit spiritus p̄celle: & exaltati sunt
Ascendunt usq; ad celos & descendunt usq; ad
abyssos: anima eoꝝ in malis tabescebat.
Turbati sunt & moti sunt sicut ebrius: & omnis
sapientia eorum deuorata ē.
Et clamauerunt ad dñm cum tribularentur:
& de necessitatibꝫ eorum eduxit eos.
Et statuit p̄cellam eius in auram: & siluerūt
fluctꝰ eī. ¶ uoluntatis eorū.
Et letati sūt quia siluerē: & deduxit eos in portū
ōfiteāt dño misericordie eī: & mirabilia eī filiis hoīm
Et exaltent eum in ecclia plebis: & in cathedra se
niorum laudent eum ¶ in sitim.
Posuit flumina in desertum: & exitus aquarū
Terram fructiferam in salsuginem: a malicia
inhabitantium in ea.
Posuit desertum in stagna aquarum & terrā
sine aqua in exitus aquarum.
Et collocauit illic esurientes: & constituerunt
ciuitatem habitationis.
Et seminauerunt agros & plantauerūt uine
as: & fecerunt fructum natiuitatis.
Et benedixit eis & multiplicati sūt nimis: & ia
umenta eorum non minorauit.

Et pauci facti sūt: & uexati sūt a tribulatione
malorum & dolore.
Effusa ē contencio sup̄ principes: & errare fecit eos
in inuio & non in uia.
Et adiuuit pauperem de inopia: & posuit sicut
Videbunt recti & letabunt̄ & omnis iniquitas
oppilabit os suum.
Quis sapiens & custodiet hec: & intelliget mi
sericordias dñi.

Paratum cor meum ds paratum cor meum:
cantabo & psallā in gl̄a mea.
Exurge psalterium & cithara:
exurgam diluculo.
Confitebor tibi in populis dñe: & psallam
tibi in nationibus.
Quia magna sup̄ celos misericordia tua: & u
q; ad nubes ueritas tua.
Exaltare sup̄ celos deus & sup̄ omnē terrā
gloria tua: ut liberent̄ dilecti tui.
Saluum fac dextera tua & exaudi me:
deus locutus est in sancto suo.
Exultabo & diuidam sichimam: & conuallem
tabernaculorum dimetiar.
Meus est galaad & meus est manasses: & effra
im susceptio capitis mei.
Iuda rex meus: moab lebes spei mee.

In idumeam extendam calciamentū meum:
michi alienigene amici facti sunt.
Quis deducet me in ciuitatem munitam: quis
deducet me usq; in idumeam:
Nonne tu deus qui repulisti nos: & non exibis
deus in uirtutibus nostris:
Da nobis auxilium de tribulatione quia ua
na salus hominis.
In deo faciemus uirtutem: & ipse ad nichilū
deducet inimicos nostros. In finē p̄ dauid.

ne laudem meam ne tacueris:
quia os peccatoris & os dolosi
sup me apertum est.
Locuti sunt aduersum me
lingua dolosa: & sermonibus
odii circumdederunt me & expugnauerūt
me gratis.
Pro eo ut me diligerent detrahebāt mi: ego au
t̄ orabam
Et posuerunt aduersum me mala pro bonis:
& odium pro dilectione mea.
Constitue super eum peccatorem: & diabolus
stet a dextris eius.
Cum iudicatur exeat condempnatus: et oratio
eius fiat in peccatum.
Fiant dies eius pauci: et episcopatū ei⁹ accipiat.
Fiant filii eius orphani: & uxor eius uidua.

Nutantes transferãtur filii eius & mendicent: ei
cantur de habitacionib; suis.
Scrutetur fenerator omnem substantiam ei⁹:
& diripiant alieni labores eius.
Non sit illi adiutor: nec sit qui misereatur pu
pillis eius.
Fiant nati eius in interitum: in generacione u
na deleatur nomen eius.
In memoriam redeat iniquitas patrum eius:
in conspectu domini: & peccatũ matris
eius non deleatur. ℣ misereatur.
Fiant contra dñm semp: & dispeat de terra me
moria eor: p eo quod non ẽ recordatus facere
Et persecutus est hominem inopem & mẽdicũ:
& compunctum corde mortificare.
Et dilexit maledictionem & ueniet ei: & noluit
benedictionem & elongabitur ab eo.
Et induit maledictionem sicut uestimentũ: et
intrauit sicut aqua in interiora eius & sicut
oleum in ossib; eius.
Fiat ei sicut uestimentum quo operitur: & si
cut zona qua semp precingit.
Hoc opus eorum qui detrahunt michi apud
dominum: & qui loquuntur mala aduersus
animam meam.
Et tu domine domine fac mecum ppter nomẽ

Latum: quia suauis est misericordia tua.
Libera me quia egenus & pauper sum ego: & cor
meum conturbatum est intra me.
Sicut umbra cum declinat ablatus sum: & ex
cussus sum sicut locuste.
Genua mea infirmata sunt a ieiunio & caro
mea immutata est propter oleum
Et ego factus sum opprobrium illis: uiderunt
me & mouerunt capita sua.
Adiuua me domine deus meus: saluum me
fac secundum misericordiam tuam.
Et sciant quia manus tua hec: & tu domine
fecisti eam.
Maledicent illi & tu benedices: qui insurgunt
in me confundantur: seruus autem tu
us letabitur
Induantur qui detrahunt michi pudore:
& operiantur sicut diploide confusione sua.
Confitebor domino nimis in ore meo: & in me
dio multorum laudabo eum.
Quia astitit a dextris pauperis: ut saluam fa
ceret a persequentibus animam meam.

Achimelech sacdos
dat. dd. fugiēn afa
ae saul gladiū go
liat ⁊ panes qui
q̄ dat q pascebat mi
las saul hoc indic
p. xxi.

Doech d mādauit saul'
occidit achimelech
sacdotē ⁊ alios sacdo
tes ei lxxv. qui

Dñi ācha dī bertholēe
duarñ dauid cōtā en
lndre- michol uxōē
ei ꝙ uidnte cadēdē
re- ij- ℔- vi-

Rex filiox amon nu
ptiar nūctōs qđ ei
ad mysar ruhs ꝙ me
dys cox bābis - ruh;
ad natēs cox ꝑsibus
stulti- ij- ℔- ℈-

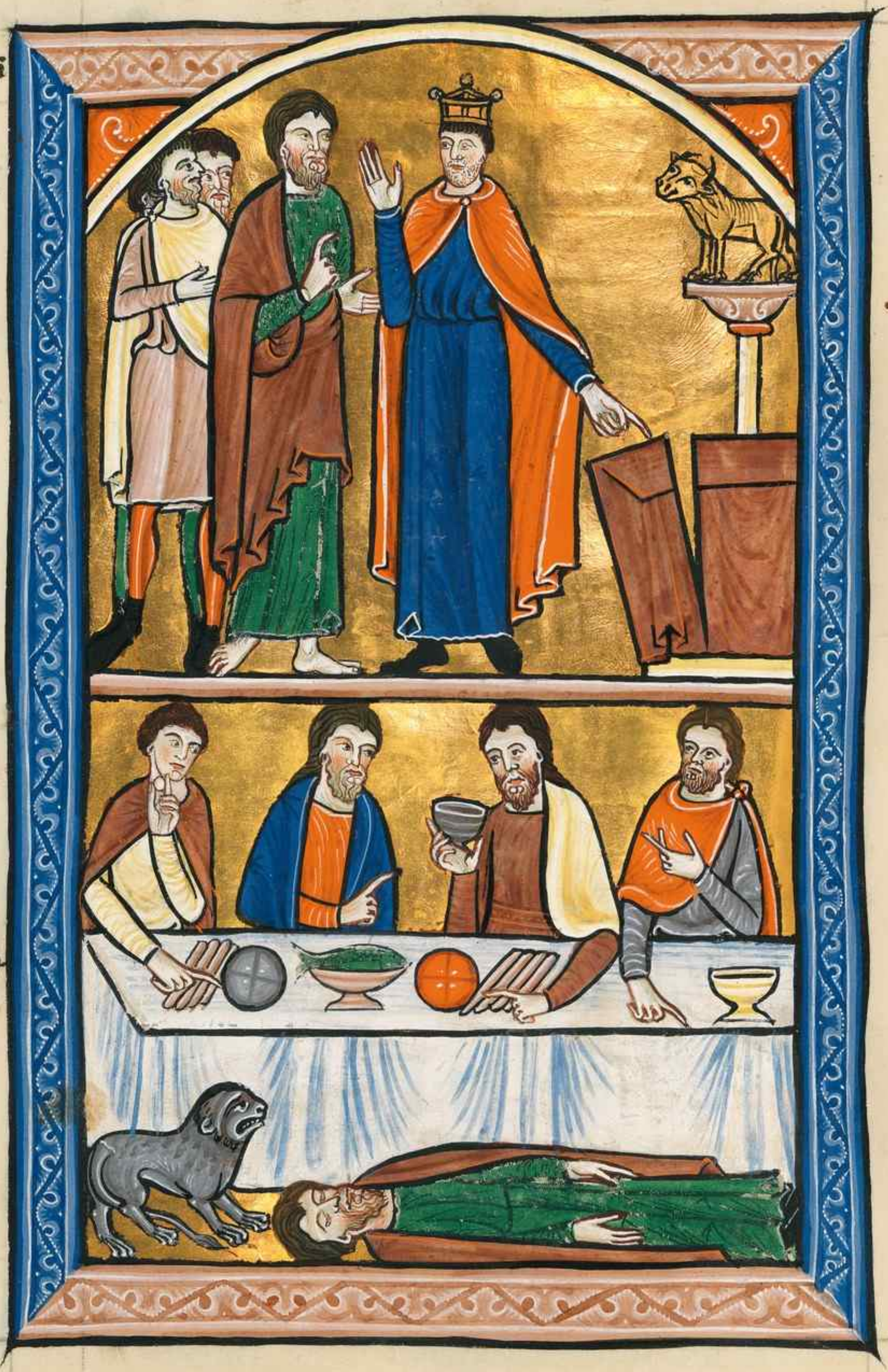

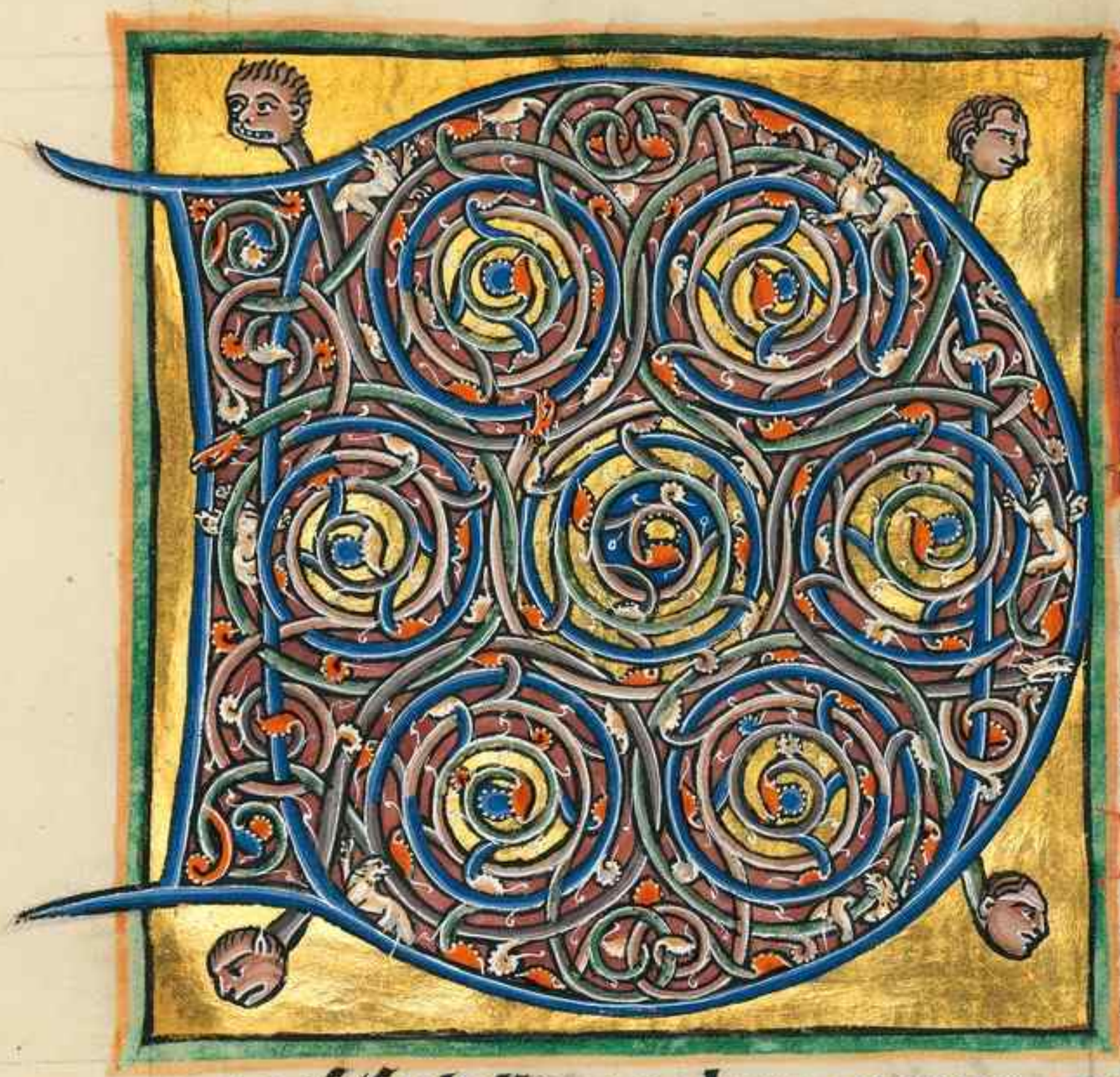

Ad. dd.

IXIT DNS domino meo: sede á dextris meis.

Donec ponam inimicos tuos: scabellum pedum tuorum.

Virgam uirtutis tue emittet dñs ex syon: dominare in medio inimicorum tuorum.

Tecum principium in die uirtutis tue in splē doribꝫ scoꝝ: ex utero ante luciferū genui te.

Iurauit dominus et non penitebit eum: tu es sacerdos in eternum secundum ordinem melchisedech

Dominus a dextris tuis: confregit in die ire iudicabit in nationibꝫ implebit ruinas: conquassabit capita in terra multorum.

De torrente in uia bibit: propterea exaltauit caput. Alleluia.

Confitebor tibi dñe in toto corde meo:
in consilio iustoꝝ et congregatione.
Magna opa dñi: exquisita in om
nes uoluntates eius.
Confessio t magnificentia opus
eius: et iustitia eius manet in scm seculi
Memoriam fecit mirabilium suorum miserator
et miserator dñs: escam dedit timentibus se.
Memor erit in seculum testamenti sui: uirtutem
opum suoꝝ annuntiabit populo suo.
Vt det illis hereditatem gentium: opa manuum
eius ueritas et iudicium.
Fidelia omnia mandata eius confirmata in se
culum seculi: facta in ueritate & equitate.
Redemptionem misit populo suo: mandauit
in eternum testamentum suum.
Sanctum et terribile nomen eius: initium sa
pientie timor domini.
Intellectus bonus omnibus facientibus eum:
laudatio eius manet in scm seculi. Alleluia

Beatus uir reuerentiam aggre
qui timet dñm: in mandatis
mandatis eius uolet nimis.
Potens in terra erit semen eius:
generatio rectoꝝ benedicetur.
Gloria et diuitie in domo eius: et iustitia eius

manet in sec̃m seculu-
Exortum est in tenebris lumen rectis: miser̃cors
et miserator et iustus
Iocundus homo qui miseretur et commodat:
disponit sermones suos in iudicio. quia in eter
num non commouebitur
In memoria eterna erit iustus: ab auditione
mala non timebit inimicos suos.
Paratum cor eius sperare in domino: confirma
tum cor eius non cõmouebit: donec despiciat
Dispersit dedit pauperib⁹: iustitia eius ma
net in seculum seculi: cornu eius exaltabi
tur in gloria.
Peccator videbit et irascetur: dentibus
suis fremet et tabescet: desiderium pecca
torum peribit
Laudate pueri dominum: laudate nomen domini.
Sit nomen domini benedictum: ex hoc nunc
& usq; in seculum. dñi.
A solis ortu usq; ad occasum: laudabile nomẽ
Excelsus sup omnes gentes dominus: et super
celos gloria eius.
Quis sicut dominus deus noster qui in altis habi
tat et humilia respicit in celo & in terra pauperẽ.
Suscitans a terra inopem: et de stercore erigens

Vt colloceт eum dominis cum princi
bus: cum principibus populi sui
Qui habitare facit sterilem in domo: ma
trem filiorum letantem. Alleluia
In exitu israel de egypto: domus iacob de po
pulo barbaro. ℣ estas ei.
Facta est iudea sanctificatio eius: israel po
testas eius.
Mare uidit & fugit: iordanis conuersus
est retrorsum. ℣ agni ouium.
Montes exultauerunt ut arietes: et colles sicut
Quid est tibi mare quod fugisti: et tu iorda
nis quia conuersus es retrorsum:
Montes exultastis sicut arietes: et colles sicut
agni ouium.
A facie domini mota est terra: a facie dei iacob
Qui conuertit petram in stagna aquarum: et
rupem in fontes aquarum. ℣ glam.
Non nobis dñe non nobis: sed nomini tuo da
Sup misericordia tua et ueritate tua nequā
do dicant gentes ubi est deus eorum.
Deus autem noster in celo: omnia quecumq;
uoluit fecit
Simulacra gentium argentum et aurum:
opera manuum hominum.
Os habent et non loquentur: oculos habent
et non uidebunt.

Aures habent et non audient: nares habent &
non odorabunt. Fe suo
Manꝰ habent & non palpabunt pedes habent et
non ambulabunt non clamabunt in gutture
Similes illis fiant qui faciunt ea: et omnes q̄
confidunt in eis.

Domus israel speraut in domino: adiutor eor
et protector eorum est.
Domus aaron speraut in domino: adiutor
eorum & protector eorum est.
Qui timent dominum spauerunt in dño: adiu
tor eorum et ptector eorum est.
Dñs memor fuit nostri: et benedixit nobis.
Benedixit domui israel: benedixit domui aarō.
Benedixit omnibus qui timent dominum:
pusillus cum maioribꝫ. Cuꝛos.
Adiciat dominus sup uos: sup uos & sup filios
Benedicti uos domino: q̄ fecit celum & terram.
Celum celi dño: terrā aut̄ dedit filius hominū.
Non mortui laudabūt te dñe: neq; oēs q̄ des
cendunt in infernum.

Sed nos q̄ uiuimꝰ bñdicimꝰ dño:
ex hoc nunc & usq; in seculum.
Ilexi: quoniā exaudiet Alleluia.
dñs uocem orationis mee.
Quia inclinauit aurē suam

michi: & in diebꝫ meis inuocabo.

Circumdederunt me dolores mortis: et pericula inferni inuenerunt me.

Tribulationem et dolorem inueni: et nomen domini inuocaui

O dñe libera animam meam: misericors dñs et iustus. et deus noster miseretur.

Custodiens paruulos dominus: humiliatus sum et liberauit me.

Conuertere anima mea in requiem tuam: quia dominus bñfecit tibi.

Quia eripuit animam meam de morte: oculos meos a lacrimis pedes meos a lapsu.

Placebo domino: in regione uiuorum. Alleluia

redidi propter quod locutus sū: ego autē humiliatus sū nimis.

Ego dixi in excessu meo: omnis homo mendax.

Quid retribuam domino: pro omnibus que retribuit michi.

Calicem salutaris accipiam: et nomen domini inuocabo

torum eius.

Vota mea domino reddam coram omni populo eius: pretiosa in conspectu domini mors sanctorum

O domine quia ego seruus tuus: ego seruus tuus et filius ancille tue.

Confitemini dño qñ bonus: alle
qñ in sclm misdia eius. lua

Dirupisti uincula mea: tibi sacrificabo hos
tiam laudis: et nomen domini inuocabo.
Vota mea domino reddam in conspectu
omnis populi eius in atriis domus dñi in
medio tui hierusalem. Alleluia.
Laudate dominum oēs gentes: et
collaudate eum oēs populi.
Quoniam confirmata est sup nos misdia ei:
& ueritas domini manet in eternum. Alleluia
Dicat nunc israel qñ bonus: quoniã
in seculum misericordia eius.
Dicant nunc domus aaron: qñ
in seculum misericordia eius.
Dicant nunc qui timent dominum: quoniã
in seculum misericordia eius.
De tribulatione inuocaui dominum: et exau
diuit me in latitudine dominus.
Dominus michi adiutor: non timebo quid fa
ciat michi homo.
Dñs michi adiutor: & ego despiciam inimicos meos.
Bonum est confidere in dño: q̃m confidere homine
Bonũ ē sperare in dño q̃m sperare in principibus.
Omnes gentes circuierunt me: et in nomine do
mini quia ultus sum in eos.

Circumdantes circumdederunt me: et in nomine
domini quia ultus sum in eos.
Circumdederunt me sicut apes et exarserunt
sicut ignis in spinis et in nomine domini qa
ultus sum in eos cepit me.
Impulsus eversus sum ut caderem: et dns sus
fortitudo mea et laus mea dominus: et factus
est michi in salutem.
Vox exultacionis et salutis: in tabernaculis iustor.
Dextera domini fecit virtutem dextera dni ex
altavit me: dextera dni fecit virtutem.
Non moriar sed vivam: et narrabo opa dni.
Castigans castigavit me dominus: et morti
non tradidit me
Aperite michi portas iustitie. & ingressus in eas
confitebor domino: hec porta dni iusti intr.
Confitebor tibi qm exaudisti me: et factus
es michi in salutem.
Lapidem quem reprobaverunt edificantes:
hic factus est in caput anguli
A domino factum est istud: et est mirabile in
oculis nostris.
Hec est dies quam fecit dominus exultemus
et letemur in ea.
O domine saluum me fac o dne bene psperare: bene
dictus qui venit in nomine dni.

Benedixim⁹ uobis de domo dom̄i: deus do
minus et illuxit nobis
Constitui te diem sollempnem in condensis:
usq; ad cornu altaris.
Deus meus es tu et confitebor tibi: deus meus
es tu et exaltabo te.
Confitebor tibi quoniam exaudisti me et fact⁹
es mihi in salutem.
Confitemini domino quoniam bonus: q̄m
in sclm misericordia eius. Aleph. i. doctrina.

Beati immaculati in uia: qui ambu
lant in lege domini.
Beati qui scrutantur testimo
nia ei⁹: in toto corde exq̄runt eum.
Non enim qui op̄antur iniqui
tatem: in uiis eius ambulauerunt.
Tu mandasti: mandata tua custodire nimis.
Vtinam dirigantur uie mee: ad custodi
endas iustificationes tuas.
Tunc non confundar: cum p̄spexero in om̄i
bus mandatis tuis.
Confitebor tibi in directione cordis: in eo
quod didici iudicia iustitie tue
Iustificationes tuas custodiam: non me
derelinq̄s usq; quaq; Beth. i. domus
Qua corrigit adolescentior uiam suam:

mandabo ſermones tuos.
In toto corde meo exquiſiui te: ne repellas me
a mandatis.
Abscondi eloquia tua: ut non pec
cem tibi.
In corde meo abscondi eloquia tua: ut non pec
Benedictus es dñe: doce me iustificationes tuas.
In labiis meis pnuntiaui: omnia iudicia oris tui.
In uia testimoniorum tuorum delectatus sum:
sicut in omnibus diuitiis
tuas.
In mandatis tuis exercebor: & considerabo uias
In iustificationibus tuis meditabor: non obliuis
car sermones tuos. Gimel. id est plenitudo.
Retribue seruo tuo: uiuifica me &
custodiam sermones tuos.
Reuela oculos meos: et considera
bo mirabilia de lege tua.
Incola ego sum in terra: non
abscondas a me mandata tua
Concupiuit anima mea: desiderare iustificatio
nes tuas in omni tempore.
Increpasti superbos: maledicti qui declinant
a mandatis tuis.
Aufer a me obprobrium et contemptum: quia
testimonia tua exquisiui.
Et enim sederunt principes et aduersum me
loquebantur: seruus autem tuus exercebat
in iustificationibus tuis.

Nam & testimonia tua meditacio mea est: & con
silium meum iustificationes tue. Adhesit id. ē
adhesit pauimento tabularum.
anima mea: uiuifica me secdm.
uerbum tuum.
Vias meas enuntiaui & exaudis
ti me: doce me iustificationes tuas.
Viam iustificationum tuarum instrue me: & exer
cebor in mirabilibz tuis.
Dormitauit anima mea pre tedio: confirma me
in uerbis tuis.
Viam iniquitatis amoue a me: & lege
tua miserere mei. Iuxta
Viam ueritatis elegi: iudicia tua non sū ob
Adhesi testimoniis tuis domine: noli me
confundere.
Viam mandatorum tuorum cucurri: cū
dilatasti cor meum. hoc id est esse
Legem pone michi domine uiam
iustificationum tuarum: & exquiram eam semper.
Da michi intellectum & scrutabor legem tuam:
& custodiam illam in toto corde meo.
Deduc me in semita mandatorum tuorum: quia
ipsam uolui.
Inclina cor meum in testimonia tua: & nō in auia

Auerte oculos meos ne uideant uanitatem:
in uia tua uiuifica me. re tuo
Statue seruo tuo eloquium tuum: in timo
Amputa obprobrium meum quod suspicat
sum: quia iudicia tua iocunda.
Ecce concupiui mandata tua: in equitate
tua uiuifica me. Vau id est ipse.
Et ueniat sup me misericordia tua
domine: saluatare tuum secm
eloquium tuum.
Et respondebo exprobrantibus michi uerbum: quia spe
raui in sermonibus tuis.
Et ne auferas de ore meo uerbum ueritatis
usquequaque: quia in iudicis tuis super
speraui.
Et custodiam legem tuam semper: in secu
lum et in seculum seculi.
Et ambulabam in latitudine: quia manda
ta tua exquisiui.
Et loquebar in testimoniis tuis in conspectu
regum: et non confundebar.
Et meditabar in mandatis tuis: que dilexi.
Et leuaui manus meas ad mandata tua que
dilexi: et exercebor in iustificationibz tuis.
Zai id est duc te uel huc.

Memor esto verbi tui servo tuo:
in quo mihi spem dedisti.
Hec me consolata est in hu
militate mea: quia eloquium
tuum vivificavit me.
Superbi iniqe agebant usque quaque a lege autem
tua non declinavi.
Memor fui judiciorum tuorum a seculo dom
ne: et consolatus sum.
Defectio tenuit me: pro peccatoribus derelin
quentibus legem tuam.
Cantabiles mihi erant justificationes tue: in
loco peregrinationis mee.
Memor fui nocte nominis tui domine: et custo
divi legem tuam.
Hec facta est mihi: quia justificationes tuas ex
quisivi.
Portio mea dominus: dixi custodire
legem tuam.
Deprecatus sum faciem tu
am in toto corde meo: miserere
mei secundum eloquium tuum.
Cogitavi vias meas: et converti pedes me
os in testimonia tua.
Paratus sum et non sum turbatus: ut
custodiam mandata tua.

Funes peccatorum circumplexi sunt me: et legem
tuam non sum oblitus.
Media nocte surgebam ad confitendum tibi: super
iudicia iustificationis tue.
Particeps ego sum omnium timentium te: et cus
todientium mandata tua.
Misericordia tua domine plena est terra: iustifi
cationes tuas doce me. Teth id est bonum-

Bonitatem fecisti cum seruo tuo
dñe: secm uerbum tuum.
Bonitatē et disciplinā et scientiā
doce me: quia mandatis tuis credidi.
Priusquam humiliarer ego de
liqui: propterea eloqum tuum ego custodiui. Jas.
Bonus es tu: et in bonitate tua doce me iustificationes tu
Multiplicata est super me iniquitas superbor: ego
autē in toto corde meo scrutabor mandata tua.
Coagulatum est sicut lac cor eorum: ego uero le
gem tuam meditatus sum.
Bonum michi quia humiliasti me: ut discam
iustificationes tuas. Jod auri et argenti.
Bonū mihi lex oris tui: super milia
auri et Joth id est principiū.
tue fecerunt me et plasmauerē
me: da michi intellectum ut dis
cam mandata tua.

Qui timent te uidebunt me & letabuntur: qa
in uerba tua supspaui.
Cognoui domine quia equitas iudicia tua & er
in ueritate tua humiliasti me.
Fiat misericordia tua ut consoletur me: secundum
eloquium tuum seruo tuo.
Veniant michi miserationes tue & uiuam: qa
lex tua meditacio mea est.
Confundantur superbi quia iniuste iniquitatē fe
cerunt in me: ego autē exercebor in mandatis tuis.
Conuertantur michi timentes te: & qui noue
runt testimonia tua.
Fiat cor meum immaculatum in iustificationib⁹
tuis ut non confundar. Caph. id est manus.
Defecit in salutare tuū anima mea:
& in uerbum tuum supspaui.
Defecerunt oculi mei in eloq̄
um tuum: dicentes quando
consolaberis me.
Quia factus sum sicut uter in pruina: iustifica
tiones tuas non sum oblitus.
Quot sunt dies serui tui: quando facies de perse
quentib⁹ me iudicium: ut lex tua.
Narrauerunt michi iniqui fabulationes: sed nō
Omnia mandata tua ueritas: iniqui persecuti
sunt me adiuua me.

Paulominus consumauerunt me in terra: ego
autem non dereliqui mandata tua.
Secundum misericordiam tuam uiuifica me:
et custodiam testimonia oris tui. Lamech id
Jeternum domine: est discipline siue co
uerbum tuum permanet in celo; dis
In generatione et generacione ueritas tua:
fundasti terram & permanet
Ordinatione tua pseuerat dies: quoniam
omnia seruiunt tibi.
Nisi quod lex tua meditacio mea est tunc
forte perissem in humilitate mea.
In eternum non obliuiscar iustificationes
tuas: quia in ipsis uiuificasti me.
Tuus sum ego saluum me fac: quoniam iusti
ficationes tuas exquisiui.
Me expectauerunt peccatores ut perderent me:
testimonia tua intellexi.
Omnis consumationis uidi finem: latum man
datum tuum nimis. Mem. uiscera ut ex ipsis.

Quomodo dilexi legem tuam dne:
tota die meditacio mea est.
Super inimicos meos prudentem
me fecisti mandato tuo: quia
in eternum mihi e-
Super omnes docentes me intellexi: quia testimo

ma tua meditacio mea est
Sup senes intellexi: qa mandata tua q̄siui
Ab omni via mala phibui pedes meos: ut
custodiam uerba tua. Iuxta in
Iudiciis tuis non declinaui: qa tu legē po
Quam dulcia faucibꝫ meis eloquia tua:
super mel ori meo.
Amandatis tuis intellexi: ꝓpterea odiui
omnem uiam iniquitatis. Lucerna
pedibus meis sempiternū.
uerbum tuum: & lumen semitis meis.
uraui & statui: custodire iudicia iustitie tue.
humiliatus sum usq; quaq; domine: uiuifica
me secundum uerbum tuum.
Voluntaria oris mei beneplacita fac domine: &
iudicia tua doce me.
Anima mea in manibꝫ meis semp: & legē
tuam non sum oblitus.
Posuerunt peccatores laqueum michi: et
de mandatis tuis non erraui.
hereditate adquisiui testimonia tua in e
ternum: quia exultacio cordis mei sunt.
Inclinaui cor meum ad faciendas iustifica
tiones tuas: in eternum ꝓpter retributionem.
Iniquos odio habui: Samech. id est ad
et legem tuam dilexi. uitorium

131

132

Adiutor et susceptor meus es tu: et in uerbum
tuum superspera[u]i. Recede a me
Declinate a me maligni: et scrutabor mandata
Suscipe me secm eloquium tuum et uiuam: et
ñ confundas me ab expectacione mea.
Adiuua me et saluus ero: et meditabor in iusti
ficacionibus tuis semper.
Spreuisti omnes discedentes a iudiciis tuis: qa
iniusta cogitacio eorum
Preuaricantes reputaui omnes peccatores terre:
ideo dilexi testimonia tua.
Confige timore tuo carnes meas: a iudiciis enim
tuis timui. Am. i. fons siue oculus
133
Feci iudicium et iusticiam: non tradas
me calumpniantibus me.
Suscipe seruum tuum in bonum:
non calumpnientur me superbi.
Oculi mei defecerunt in salutare tuum: et in
eloquium iusticie tue.
Fac cum seruo tuo secm misericordiam tuam: et
iustificationes tuas doce me.
Seruus tuus sum ego: da michi intellectum
ut sciam testimonia tua.
Tempus faciendi dñe: dissipauerũt legem tuam.
Ideo dilexi mandata tua: supra aurum et topazion.
Propterea ad omnia mandata tua dirigebar: om

nem uiam iniquam odio habui-phe of ab ore
rabilia testimonia non ab osse.
tua domine: ideo scrutata est ea
anima mea. uulis.
Declaratio sermonum tuorum
illuminat: et intellectū dat par
Os meum aperui et attraxi spiritum: quia man
data tua desiderabam
Aspice in me & miserere mei: secm iudicium dili
gentium nomen tuum
Gressus meos dirige secm eloquium tuum: et
non dominet mei omnis iniustitia
Redime me a calumpnijs hominum: ut custo
diam mandata tua.
Faciem tuam illumina super seruum tuum:
& doce me iustificationes tuas
Exitus aquarum deduxerunt oculi mei:
quia non custodierunt legem tuam.
Justus es domine: & sade consolatio uel
et rectum iudicium tuum. iustitia
Mandasti iustitiam testimonia tua: et
ueritatem tuam nimis.
Tabescere me fecit zelus meus: quia obliti
sunt uerba tua inimici mei.
Ignitum eloquium tuum uehementer:
et seruus tuus dilexit illud.

Adolescentulus sum ego et contemptus: iustificationes tuas non sum oblitus.

Iustitia tua iustitia in eternū: et lex tua veritas.

Tribulatio et angustia inuenerunt me: mandata tua meditatio mea est.

Equitas testimonia tua in eternum: intellectum da mihi et uiuam. Caph. i. conclusio ut tuo clamauit in toto corde exaudi me dñe: iustificationes tuas requiram.

Clamaui ad te saluum me fac: ut custodiam mandata tua.

Preueni in maturitate et clamaui: in uerbo tuo supsperaui.

Preuenerunt oculi mei ad te diluculo: ut meditarer eloquia tua.

Vocem meam audi secundum misericordiam tuam dñe et secundum iudicium tuum uiuifica me.

Appropinquauerunt persequentes me iniquitati: a lege autem tua longe facti sunt.

Prope es tu dñe: et omnes uie tue veritas.

Initio cognoui de testimoniis tuis: quia in eternum fundasti ea. Res caput.

Vide humilitatem meā et eripe me: quia legem tuam non sū oblitus.

Iudica iudicium meum et redime me: propter eloquiū tuū uiuifica me.

Longe a peccatoribꝫ salus: quia iustificationes
tuas non exquisierunt.
Misericordie tue multe domine: secꝫm iudici
um tuum uiuifica me.
Multi qui pſecuntur me et tribulant me: a tes
timoniis tuis non declinaui.
Vidi preuaricantes et tabescebam: quia eloq̃a
tua non custodierunt
Vide qm̃ mandata tua dilexi domine in mise
ricordia tua uiuifica me
Principium uerborum tuorum ueritas: in
ternum omnia iudicia iustitie tue.

Principes pſecu id est dentium
ti sunt me gratis: & a uerbis tu
is formidauit cor meum
Letabor ego sup eloquia tua:
sicut qui inuenit spolia multa.
Iniquitatem odio habui et abhominatus sum:
legem autem tuam dilexi
septies in die laudem dixi tibi: sup iudicia ius
titie tue.
Pax multa diligentibꝫ legem tuam: et non
est illis scandalum.
Expectabam saluare tuum dñe: & mandata
tua dilexi.
custodiuit anima mea testimonia tua: et di
lexit ea uehementer.

Seruauı mandata tua et teſtimonia tua: q̃a
omnes uie mee in conſpectu tuo. Thau con
propinquet ſupplicatio ut ſigna.
Adeprecatio mea in conſpectu tuo dñe
iuxta eloq̃um tuũ da michi intellectũ.
Intret poſtulatio mea in cõſpectu
tuo: ſcm eloquiũ tuũ eripe me.
Eructabunt labia mea ymnum: cum doceris
me iuſtificationes tuas.
Pronunciabit lingua mea eloquium tuum:
quia omnia mandata tua equitas.
Fiat manus tua ut ſaluet me: q̃m mandata
tua elegi.
Concupiui ſalutare tuũ dñe: et lex tua medita
tio mea eſt.
Viuet anima mea & laudabit te: & iudicia
tua adiuuabunt me.
Errauı ſicut ouis que pit: quere ſeruũ tuũ dñe
quia mandata tua non ſum oblitus. Canticũ
graduũ.
Ad dñm cum tribularer clamauı: et exaudiuit me.
Dñe libera animam meam a la
biis iniq̃: & a lingua dolosa.
Quid detur tibi aut quid appo
natur tibi ad linguam doloſam:
Sagitte potentis acute: cum carbonibus deſo
latoriis.

heu mihi quia incolatus meus prolongatus est: habitauit cum habitantibus cedar multum incola fuit anima mea

Cum his qui oderunt pacem eram pacifi cus: cum loquebar illis impugnabant me gratis. Canticum graduum

Leuaui oculos meos in montes: unde uenit auxilium mihi

Auxilium meum a domino: qui fecit celum et terram.

Non det in commotionem pedem tuum: neq; dormiet qui custodit te

Ecce non dormitabit neq; dormiet: q custodit Israel.

Dominus custodit te: dominus protectio tua: sup manum dexteram tuam.

Per diem sol non uret te: neq; luna per noctem.

Dominus custodit te ab omni malo: custodiat animam tuam dominus

Dominus custodiat introitum tuum & exitum tuum ex hoc nunc & usq; in sclm.

Letatus Canticum graduum.

sum in his que dicta sunt mihi: in domum dñi ibimus.

Stantes erant pedes nri: in atriis tuis hierlm.

Ierusalem que edificatur ut ciuitas: cuius par

tia pacio eius in idipsum

Illuc enim ascenderunt tribus tribus dñi: testi
monium isrl ad confitendū nomini dñi

Quia illic sederunt sedes in iudicio: sedes super
domum dauid.

Rogate que ad pacem sunt ierusalem: et habun
dancia diligentibus te. Tribus.

Fiat pax in uirtute tua: et habundancia in turr

Propter fratres meos et proximos meos: loque
bar pacem de te.

Propter domum dñi dei nri: quesiui bona tibi

dte leuaui Canticum graduū
oculos meos: qui habitas in celis.

Ecce sicut oculi seruorum: in ma
nibus dnorum suorum.

Sicut oculi ancille in manibus dne
sue: ita oculi nri ad dominum deum nostrum.
donec misereatur nostri.

Miserere nostri dne miserere nostri: qa multum
repleti sumus despectione.

Quia multum repleta est anima nra: obprobriū
habundantibus: et despectio superbis.

si qua Canticum graduum
dñi fecerat in nobis dicat nunc israel:
nisi qua dñs erat in nobis.

Cum exurgerent homines in

nos: forte uiuos deglutissent nos.
Cum irascereatur furor eorum in nos: forsitan aqua absorbuisset nos.
Torrentem pertransiuit anima nostra: forsitan pertransisset anima nra aqm intolerabilem.
Benedictus dominus: qui non dedit nos: in captionem dentibus eorum.
Anima nostra sicut passer erepta est de laqueo uenantium.
Laqueus contritus est: et nos liberati sumus
Adiutorium nostrum in nomine domini: qui fecit celum et terram. Canticū graduum.

Qui confidunt in domino sicut mons syon: non commouebitur in eternū q̄ habitat in ierlm.
Montes in circuitu eius et dominus in circuitu populi sui ex hoc nunc et usq; in seculum.
Quia non relinquet dominus uirgam peccatorum super sortem iustorum: ut non extendant iusti ad iniquitatem manus suas.
Benefac domine bonis. et rectis corde.
Declinantes autem in obligationes. adducet dominus cum operantibus iniquitatem: pax super israel.

Conuertendo dominus captiuitatem syon:
facti sumus sicut consolati. Canticū gduū
Tunc repletum est gaudio os nostrum: et
lingua nostra in exultacione.
Tunc dicent inter gentes: magnificauit
dominus facere cum eis.
Magnificauit dominus facere nobiscum:
facti sumus letantes.
Conuerte domine captiuitatem nostram:
sicut torrens in austro
Qui seminant in lacrimis: in exultacione metent.
Euntes ibant et flebant: mittentes semina sua.
Venientes autem uenient cum exultacione: portantes manipulos suos Canticū graduum

Nisi dñs edificauerit domum:
in uanum laborauerunt qui
edificant eam.
Nisi dñs custodierit ciuitatem:
frustra uigilat q custodit eam.
Vanum est uobis ante lucem surgere: surgite post
quam sederitis qui manducatis panem doloris.
Cum dedit dilectis suis somnum: ecce hereditas
dñi filii merces fructus uentris.
Sicut sagitte in manu potentis: ita filii excussorum
Beatus uir qui implet desiderium suum ex ipsis:
non confundet cum loquet inimicis suis in porta.

eati Canticum graduum.
omnes qui timent dñm: qui
ambulant in uiis eius
Labores manuum tuarum
quia manducabis: beatus es
et bene tibi erit. tue.
Uxor tua sicut uitis habundans: in lateribz dom
Filii tui sicut nouella oliuarum: in circuitu
mense tue.
Ecce sic benedicetur homo: qui timet dñm
Benedicat tibi dominus ex syon: et uideas bona
ierusalem omnibus diebz uite tue.
Et uideas filios filiorum tuorum: pacem sup israel.

epe Canticum graduum.
expugnauerunt me a iuuentu
te mea dicat nunc israel
Sepe expugnauerunt me a
iuuentute mea: et enim non po
tuerunt michi
Supra dorsum meum fabricauerunt peccato
res: plongauerunt iniquitatem suam.
Dominus iustus concidet ceruices peccatorum:
confundantur et conuertantur retrorsum om
nes qui oderunt syon.
Fiant sicut fenum tectorum: quod priusquã
euellatur exaruit.

150

De quo non implebit manum suã q̃ metet: &
sinum suum qui maniptos colliget
Et non dixerunt qui preteribant benedictio
domini super uos: benedixim⁹ uobis in
nomine domini. Canticum graduum

De profundis clamaui ad te dñe:
dñe exaudi uocem meam.
Fiant aures tue intendentes:
in uocem deprecationis mee.
Si iniquitates obseruaue
ris dñe: domine quis sustinebit:
Quia apud te ppciatio est: & ppter legem tuã
sustinui te domine
Sustinuit anima mea in uerbum eius: speraui
uit anima mea in domino.
A custodia matutina usq; ad noctem: speret
israel in dominum.
Quia apud dominum misericordia: et copio
sa apud eum redemptio.
Et ipse redimet israel: ex omnib; iniq̃tatib; eius.

151

Domine non est ex Canticũ graduũ
altatum cor meum: neq; elati
sunt oculi mei.
Neq; ambulaui in magnis:
neq; in mirabilib; sup me
Si non humiliter sentiebam: sed exaltaui ani
mã meam.

Sicut ablactatus super matrem suam: ita re
tributio in animam meam.
Spera isrl in dño: ex hoc nunc & usq; in sclm.
152
emento dñe da cãtic̃ gduũ
und: & omis mansuetudinis ei.
Sicut iuraut dño: uotum
uouit deo iacob. mei.
Si introiero in tabernacu
lum domus mee: si ascendero in lectũ strau
Si dedero somnum oculis meis: & palpebris
meis dormitationem.
Et requiem temporib; meis: donec inueniam
locum dño: tabnaculum deo iacob
Ecce audiuimus eam in effrata: inuenimus
eam in campis silue.
Introibimus in tabernaclm eius: adorabim̃
in loco ubi steterunt pedes eius.
Surge domine in requiem tuam: tu & archa
sanctificationis tue.
Sacerdotes tui induantur iusticiam: et sanc
ti tui exultent.
Propter dauid seruum tuum: non auertas
faciem xpisti tui.
tuam.
Iurauit dñs dauid ueritatem et non frustra
bit̃ eum: de fructu uentris tui ponã sup sedẽ
Si custodierint filii tui testamentum meũ:

& testimonia mea hec que docebo eos. ℣. sibi.
Et filii eoꝝ: usq; in seclm sedebunt sup sedē tuam
Qm̃ elegit dominus syon: elegit eā in habitationē
hec requies mea in seculum seculi: hic habita
bo quoniam elegi eam.
Viduam eius benedicens benedicam: paupes
eius saturabo panibus.
Sacerdotes eius induam salutari: & sancti ei⁹
exultacione exultabunt.
Illuc pducam cornu dauid: paraui lucernā
xpisto meo.
Inimicos eius induam confusione: super ip
sum autem efflorebit sanctificatio mea.

153

Ecce quam Canticum ḡduum
bonum et quam iocundum:
habitare fratres in unum.
Sicut unguentum in
capite: quod descendit in
barbam barbam aaron.
Quod descendit in horā uestimenti eius: sicut
ros hermon quod descendit in montē syon.

154

Qm̃ illic mandauit dns benedictionē: & uitā
usq; in seculum Canticum
Ecce nunc bene graduum
dicite dominum: omnes ser
ui domini.

Qui statis in domo domini: in atriis do
mus dei nostri.
In noctibus extollite manus uestras in
sancta: et benedicite dominum
Benedicat te dominus ex syon: qui fecit
celum et terram. Alleluia.

Laudate nomen domini: lau
date serui dominum.
Qui statis in domo dñi: in atriis domꝰ di nri.
Laudate dominum quoniam bonus dñs: psal
lite nomini eius qm̃ suaue.
Quoniam iacob elegit sibi dominus: israel in pos
sessionem sibi.
Quia ego cognoui q̃d magnus est dominus: et
deus noster pre omnibus dis.
Omnia quecumq; uoluit dñs fecit: in celo & in
terra. in mari. & in omnibus abyssis.
Educens nubes ab extremo terre: fulgura in
pluuiam fecit.
Qui pducit uentos de thesauris suis: qui pcussit
primogenita egypti ab homine usq; ad pecus.
Emisit signa & pdigia in medio tui egypte in pha
raonem & in omnes seruos eius.
Qui pcussit gentes multas: & occidit reges fortes.
Seon regem amorreoꝝ. et og regem basan. et om
nia regna chanaan

Et dedit terram eorum hereditatem: hereditatem israel populo suo.
Domine nomen tuum meternum: dñe memoriale tuum in generacione & generationem.
Quia iudicabit dominus populum suum: et in seruis suis deprecabitur.
Simulacra gentium argentum & aurum: opera manum hominum.
Os habent & non loquentur: oculos habent & non uidebunt
Aures habent et non audient: neq; enim est spiritus in ore ipsorum.
Similes illis fiant qui faciunt ea: et omnes qui confidunt in eis.
Domus israel benedicite dominum: domus aaron benedicite dominum
Domus leui benedicite dominum: qui timetis dominum benedicite dominum.
Benedictus dominꝰ ex sion: qui habitat in ierlm

confitemini dño Alleluia.
qm bonus: quoniam meternu misericordia eius.
Confitemini deo dorum: qm
Confitemini dño dnoꝝ: qm
Qui facit mirabilia magna solus: qm
Qui fecit celos in intellectu: qm.

Qui firmauit terram sup aquas: qm̃
Qui fecit luminaria magna: qm̃
Solem in potestatem diei: qm̃
Lunam & stellas in potestatem noctis: qm̃
Qui percussit egiptum cum p̃mogenitis eor̃: qm̃
Qui eduxit israel de medio eorum: qm̃
In manu potenti & brachio excelso: qm̃
Qui diuisit mare rubrum in diuisiones: qm̃
Qui eduxit isrl̃ p medium eius: qm̃
Et excussit pharaonẽ & virtutẽ ei⁹ in mari rubro: qm̃
Qui traduxit pop̃lm suum p desertum: qm̃
Qui percussit reges magnos: qm̃
Et occidit reges fortes: qm̃
Seon regem amorreorum: qm̃
Et og regem basan: qm̃
Et dedit terram eorum hereditatem: qm̃
Hereditatem israel seruo suo: qm̃
Quia in humilitate nr̃a memor fuit nr̃i: qm̃
Et redemit nos ab inimicis nr̃is: qm̃
Qui dat escam omni carni: qm̃
Confitemini deo celi: qm̃
Confitemini dño dñorum: qm̃ meternũ misericordia eius. Cantic̃ ieremie pphe.

Sup flumina babilonis illic sedimus & fleuimus: dum recordaremur sion.

In salicib; in medio ei: suspēdim̄ organa nr̄a.
Quia illic interrogauerunt nos qui captiuos
duxerunt nos uerba cantionum.
Et qui abduxerunt nos: ymnum cantate no
bis: de canticis syon. Iuena.
Quomodo cantabim̄ canticum dn̄i: in terra a
Si oblit⁹ fuero tui ierl̄m: obliuioni det dextra mea.
Adhereat lingu̾ mea faucib⁹ meis: si nō meminero tui.
Si nō ꝓposuero ierl̄m: in ꝓncipio lētitie mee.
Memor esto dn̄e filioꝝ edō: in diē ierl̄m. Im ea.
Qui dicēt exinanite exinanite: usq; ad fundamētū
Filia babilonis misera: beatus qui retribuet ti
bi retributionem aq̄m retribuisti nobis.
Beatus qui tenebit: & allidet paruulos suos ad
petram. psalmus ipsi dauid

Confitebor tibi domine in toto
corde meo: quoniam audisti om
nia uerba oris tui
In conspectu angelorum psal
lam tibi: adorabo ad templum
scm̄ tuum & confitebor nomini tuo.
Sup misericordia tua & ueritate tua: qm̄ magnifi
casti sup omne nomen sanctum tuum.
In quacumq; die inuocauero te exaudi me: mt
tiplicabis in anima mea uirtutem
Confitentur tibi dn̄e omnes reges terre: quia au

dicerunt omnia uerba oris tui.
Et cantent in uiis dñi: qñ magna ē gl̄a dñi.
Quoniam excelsus dominus & humilia respicit:
& alta a longe cognoscit
Si ambulauero in medio tribulationis uiuifica
bis me: & sup iram inimicorum meo⁹ extendisti
manū tuam: & saluum me fecit dextera tua.
Dñs retribuet p me: dñe misericordia tua in sēcl̄m: opa
manuum tuarum ne despicias. In finem psal
Omne p̄basti me mus dauid.
& cognouisti me: tu cognouisti
sessionem meā & resurrectionē meā.
Intellexisti cogitationes meas
de longe: semitam meam & fumi
culum meum muestigasti.
Et omnes uias meas prouidisti: quia non est
sermo in lingua mea.
Ecce dñe tu cognouisti omnia nouissima & antiq:
tu formasti me & posuisti sup me manū tuam.
Mirabilis facta est scientia tua ex me: confortata
est et non potero ad eum
Quo ibo a spiritu tuo: & quo a facie tua fugiam:
Si ascendero in celum tu illic es: si descendero
ad infernum ades.
Si sumpsero pennas meas diluculo: et habita
uero in extremis maris.

Et enim illuc manus tua deducet me: & tene
bit me dextera tua.
Et dixi forsitan tenebre conculcabunt me: &
nox illuminacio mea in deliciis meis
Quia tenebre nō obscurabunt a te: & nox sicut di
es illuminabit. sicut tenebre ei⁹ ita & lumen ei⁹.
Quia tu possedisti renes meos: suscepisti me de
utero matris mee.
Confitebor tibi quia terribiliter magnifica
tus es: mirabilia opera tua. & anima mea
cognoscet nimis.
Non est occultatum os meum a te quod fecisti
in occulto: & substancia mea in inferioribus terre.
Imperfectum meum uiderunt oculi tui. et
in libro tuo oēs scribentur. dies formabun
tur & nemo in eis.
Mihi autem nimis honorificati sunt amici
tui deus: nimis confortatus est principatus eor⁹.
Dinumerabo eos & super harenam multiplica
buntur: exurrexi & adhuc sum tecum. Came.
Si occideris d's peccatores: uiri sāguinū declinate
Quia dicitis in cogitacione: accipient in uani
tate ciuitates tuas.
Nonne qui oderunt te dñe oderam: & super
inimicos tuos tabescebam
Perfecto odio oderam illos: inimici facti sūt mi-

Proba me ds & scito cor meum: interroga me
& cognosce semitas meas
Et uide si uia iniquitatis in me est: et deduc
me in uia eterna. In finem psalmus dauid.
Eripe dñe ab homine malo: a
uiro iniquo eripe me.
Qui cogitauerunt iniqui
tates in corde: tota die consti
tuebant prelia.
Acuerunt linguam suam sicut serpentes: uene
num aspidum sub labiis eorum.
Custodi me domine de manu peccatoris: ab
hominib; iniquis eripe me
Qui cogitauerunt supplantare gressus meos:
absconderunt superbi laqueum mihi.
Et funes extenderunt in laqueum: iuxta iter scā
dalum posuerunt mihi.
Dixi domino deus meus es tu: exaudi domi
ne uocem deprecationis mee
Dñe dñe uirtus salutis mee obumbrasti super
caput meum in die belli.
Non tradas me dñe a desiderio meo peccatori:
cogitauerunt contra me ne derelinquas
me ne forte exaltentur.
Caput circuitus eorum: labor labiorum ipsorum opiet eos.
Cadent sup eos carbones: in igne dejcies eos: in

miserius non subsistent.

Vir linguosus non dirigetur in terra: virum in
iustum mala capient in interitu.

Cognoui quia faciet dominus iudicium mo
pis: & iudicium pauperum

Verumptamen iusti confitebunt nomini tuo
& habitabunt recti cum vultu tuo. psalmo

omine clamaui ad te exaudi me: intende voci
mee cum clamauero ad te.

Dirigat oratio mea sicut incen
sum in conspectu tuo: elevatio
manuum mearum sacrificium vespertinum.

Pone domine custodiam ori meo: & hostium
circumstantie labiis meis.

Non declines cor meum in verba malicie: ad ex
cusandas excusationes in peccatis.

Cum hominibus operantibus iniquitatem: & non
communicabo cum electis eorum.

Corripiet me iustus in misericordia et increpa
bit me: oleum autem peccatoris non impin
guet caput meum.

Quoniam adhuc & oratio mea in beneplacitis eorum:
absorti sunt iuncti petre iudices eorum.

Audient verba mea quoniam potuerunt sicut crassi
tudo terre erupta est super terram.

Dissipata sunt ossa nostra secus infernum: quia
ad te dñe domine oculi mei. in te spaui non
auferas animam meam.
Custodi me a laqueo quem statuerunt michi:
& a scandalis opantium iniquitatem.
Cadent in rete eius peccatores: singulariter
sum ego donec transeam Iuxta est dauid cum
Voce mea ad esset in spelunca
dominum clamaui: uoce mea
ad dñm deprecatus sum.
Effundo in conspectu eius ora
tionem meam: & tribulationem
meam ante ipsum pnuntio.
In deficiendo ex me spiritum meum: & tu cogno
uisti semitas meas. ũ michi.
In uia hac qua ambulabam: absconderunt laq̃
Considerabam ad dexteram & uidebam: & nõ
erat qui cognosceret me. meam.
Perit fuga a me: & nõ ẽ qui requirat animam
Clamaui ad te dñe: dixi. tu es spes mea portio
mea in terra uiuentium sum nimis.
Intende ad deprecationem meã: qa humiliat
Libera me a pseq̃ntib; me: qa cõfortatus sup me asm.
Educ de custodia animam meam. ad confitendũ
nomini tuo: me expectant iusti donec retribu
psalmus dauid qñdo pseq̃bat eũ filius eius.

Domine exaudi orationē meam: auribus percipe obsecrationē meam: in veritate tua exaudi me in tua iustitia. Et non intres in iudicium cū seruo tuo quia non iustificabit in conspectu tuo

Quia persecutus est inimicus animam meam: humiliauit in terra uitam meam. Collocauit me in obscuris sicut mortuos seculi: & anxiatus est sup me spiritus meus in me turbatum est cor meū.

Memor fui dierum antiquorum: meditatus sū in omnibus operibus tuis in factis manuum tuarum meditabar.

Expandi manus meas ad te: anima mea sicut terra sine aqua tibi.

Velociter exaudi me dñe: defecit spūs meus. Non auertas faciem tuam a me: & similis ero descendentibus in lacum. Auditam fac michi mane misericordiā tuā: quia in te speraui. Notam fac michi uiam in qua ambulem: quia ad te leuaui animam meam.

Eripe me de inimicis meis dñe. ad te confugi doce me facere uoluntatem tuā quia dūs meus es tu. Spūs tuus bonus deducet me in terram rectā: propter nomē tuū dñe uiuificabis me in equitate tua.

Educes de tribulatione animam meam: & in mi
sericordia tua dispdes omnes inimicos meos.
Et pdes omnes qui tribulant animam meã:
quoniam ego seruus tuus sum. Ipi dd cũ pug
Benedictus naret aduersus goliã.
dominus deus meus qui docet
manus meas ad prelium: et
digitos meos ad bellum
Misericordia mea & refugiũ
meum: susceptor meus et liberator meus
Protector meus & in ipso speraui: qui subdit po
pulum meum sub me.
Domine quid est homo quia innotuisti ei: aut
filius hominis qñ reputas eum.
Homo uanitati similis factus est: dies eius sicut
umbra pretereunt.
Domine inclina celos tuos & descende: tange mõ
tes & fumigabunt
Fulgura choruscationes et dissipabis eos: emit
te sagittas tuas et conturbabis eos
Emitte manum tuam de alto: eripe me & libera
me de aquis multis: & de manu filioꝝ alienoꝝ
Quorum os loquutum ẽ uanitatẽ: et dextera eo
rum dextera iniquitatis
Deus canticum nouum cantabo tibi: in psalte
rio decacordo psallam tibi.

Qui das salutem regib; qui redemisti dauid ser-
uum tuum: de gladio maligno eripeme.
Et eripe me de manu filiorum alienorum: quo
rum os loquutum est uanitatem & dextera
eorum dextera iniquitatis. Cuius sua.
Quorum filii sicut nouelle plantaciones in iuuẽ
tute sua: filie eor cõposite circũornate ut similitudo tepli-
cõptuaria eor plena: eructancia ex hoc in illud.
Oues eorum fetose habundantes in egressibus su
is: boues eorum crasse.
Non est ruina macerie neq; transitus: neq; cla
mor in plateis eorum.
Beatum dixerunt populum cui hec sunt: beat
populus cuius dominus deus eius. Laudato
exaltabo te deus meus rex dauid.
benedicam nomini tuo: in seculum
& in seculum seculi.
Per singulos dies benedicã
tibi: & laudabo nomen tuum
in seculum & in seculum seculi.
Magnus dominus & laudabilis nimis: & magnitudinis eius non est finis
Generacio et generacio laudabit opera tua: &
potenciam tuam pronunciabunt
Magnificenciam glorie sanctitatis tue loquent:
& mirabilia tua narrabunt.

Et uirtutem terribiliu tuoꝝ dicent: et
magnitudinem tuam narrabunt.
Memoriam habundancie suauitatis tue eructa
bunt: & iustitia tua exultabunt.
Miserator & misericors dominus: patiens & mt
tum misericors
Suauis dominus uniuersis: & miserationes eius
super omnia opera eius. Benedicant tibi
Confiteant tibi dñe omnia opa tua: & sci tui be
nedicent
Gl'am regni tui dicent: & potenciam tuã loquẽt.
Ut notam faciant filiis hominum potenciam
tuam: & gl'am magnificentie regni tui.
Regnum tuum regnum omnium seculoꝝ: &
dominatio tua in omni generatione & generatione.
Fidelis dominus in omnibus uerbis suis: & sanc
tus in omnibꝫ opibꝫ suis. Et elisos.
Alleuat dominus omnes qui corruũt: & erigit omnes
Oculi omnium in te sperant dñe: & tu das escã
illoꝝ in tempore oportuno
Aperis tu manum tuam: & imples omne a
nimal benedictione
Iustus dominus in omnibus uiis suis: et sanc
tus in omnibus operibus suis.
Prope est dominus omnibus inuocantibꝫ
eum: omnibus inuocantibus eum in ueri
tate

Voluntatem timentium se faciet: et de
precationem eorum exaudiet: et saluos
faciet eos.
Custodit dominus omnes diligentes se:
& omnes peccatores disperdet
Laudationem domini loquetur os me
um: et benedicat omnis caro nomini sanc
to eius in seculū & in seculm seculi. Alleluia
Lauda anima mea dominum:
laudabo dominum in uita
mea: psallam deo meo qm diu fuero.
Nolite cōfidere in principibus: in filiis homi
num in quibus non est salus.
Exibit spiritus eius & reuertetur in terram
suam: in illa die peribunt omnes cogitatio
nes eorum.
Beatus cuius deus iacob adiutor eius spes ei
in domino deo ipsius: qui fecit celum & terrā
mare. & omnia que in eis sunt.
Qui custodit ueritatem in seculum: facit iu
dicium iniuriam patientibus: dat escam
esurientibus.
Dominus soluit compeditos: dominus il
luminat cecos.
Dominus erigit elisos: dominus diligit
iustos

Dominus custodit aduenas pupillum
& uiduam suscipiet: et uiam peccatorum
disperdet.
Regnabit dominus in secula: deus tuus
sion in generationem & gñationem. Alla
Laudate dñm qm bonus psalm: deo nostro
sit iocunda decoraq; laudatio. ¶ gregabit.
Edificans ierlm dñs: dispsiones israelis con
Qui sanat contritos corde: & alligat contritiones eorum.
Qui numerat multitudinem stellarum: et om
nibus eis nomina uocat. ¶ numerus.
Magn dñs nr & magna uirt ei: & sapientie ei ñ e.
Suscipiens mansuetos dñs: humilians aut pec
catores usq; ad terram. ¶ cythara;
Precinite dño in confessione: psallite deo nro in
Qui operit celu nubibz: & parat terre pluuiam.
Qui pducit in montibus fenum: & her
bam seruituti hominum.
Qui dat iumentis escam ipsorum: & pul
lis corui inuocantibus eum.
Non in fortitudine eq uolutate habebit:
nec in tibiis uiri beneplacitu erit ei.
Beneplacitu e dño sup timentes eu: & in eis
q sperant sup misericordia ei. Alleluia
Lauda ierusalem dominum:

lauda deum tuum syon.
Quoniam confortauit seras portarum tuarum:
benedixit filius tuis in te.
Qui posuit fines tuos pacem: & adipe frumenti
saciat te. sermo eius.
Qui emittit eloqum suum terre: uelociter cit
Qui dat niuem sicut lanam: nebulam sicut ci
nerem spargit.
Mittit cristallum suam sicut buccellas: an
te faciem frigoris eius quis sustinebit.
Emittet uerbum suum & liquefaciet ea: fla
uit spiritus eius & fluent aque.
Qui annunciat uerbum suum iacob: iusti
cias & iudicia sua israel.
Non fecit taliter omni nationi: & iudicia
sua non manifestauit eis. Alleluia
Laudate dominum de celis: lauda
te eum in excelsis.
Laudate eum omnes angeli eius: laudate eum
omnes uirtutes eius.
Laudate eum sol & luna: laudate eum omnes
stelle et lumen.
Laudate eum celi celorum: & aque que super
celos sunt laudent nomen domini.
Quia ipse dixit et facta sunt: ipse mandauit
et creata sunt.

Statuit ea in eternum & in seculum seculi: pre
cepit posuit & non preteribit. abyssi.
Laudate dominum de terra: dracones & oēs
Ignis grando nix glacies spiritus pcellarum: q̄
faciunt uerbum eius. cedri.
Montes & omnes colles: ligna fructifera & omnes
Bestie & uniuersa pecora: serpētes & uolucres pēnate.
Reges terre & omnes populi: principes & omnes
iudices terre.
Iuuenes & uirgines senes cum iunioribus lau
dent nomen dñi: quia exaltatum ē nomē ei⁹ soli.
Confessio eius sup̄ celum & terram: & exaltabit
cornu populi sui.
Ymnus omnibus sanctis eius: filius israel popto
appropinquanti sibi. Alleluia.

antate dño canticū nouū: laus
eius in ecclesia sanctorum.
Letet̄ israel in eo qui fecit eū:
& filie syon exultent in rege suo.
Laudent nomen eius in choro:
in tympano & psalterio psallant ei.
Quia beneplacitum est domino in populo suo:
& exaltabit mansuetos in salutem.
Exultabunt sancti in gloria: letabuntur in cu
bilibus suis.
Exultationes dei in gutture eor̄: & gladii anci

piciſ in manib; eorum.

Ad faciendam uindictam in nacionibus:
increpationes in populis.

Ad alligandos reges eorum in compedibus:
& nobiles eorum in manicis ferreis.

Vt faciant in eis iudicium conscriptum: gla
bec est omnibus sanctis eius. Alleluia

Laudate dominum in scis eius: lauda
te eum in firmamento uirtutis eius.

Laudate eum in uirtutib; eius: laudate eum
secdm multitudinem magnitudinis eius.

Laudate eum in sono tube: laudate eum in
psalterio & tychara.

Laudate eum in tympano & choro: laudate
eum in cordis & organo.

Laudate eum in cymbalis benesonantib;. lau
date eum in cymbalis iubilationis: omnis
spiritus laudet dominum.

Canticum ysaie.

HPM

Regnabit pa
pit Joab pn
cipi militie
sue. ū nutr
os filios ys
rael. ꝯ. xl.
-milia-

Joab expectat regis
ad assuptas sedm alie
principij militū. nu
merat. occ. mlm ibi
ꝯ. xl. milia.

Joab refert
ad regem si
mā filiop is
rael. ꝯ. xl.
milia.

Sūmā filiop israel om̄
gentiu multa. filiop ā
mon gentiu multa.
ꝯ. xl. milia.

David pēnit
et ꝯ filios
israel numerari
ꝯ. xl.
milia.

Ange ad ad regē ad
uersū. tū malogen
apēnē ꝑpetes. ꝯ.
xl. milia.

Dauid rex allocutus deū sibi ꝓpitius pestē pellere ꝓpter eū dies .iij. ꝙ̄ exp̄ssit .

ꝙ̄ dñs fulm-ī & p̄cussit pestē septuagīt̄ mīa de ꝓ̄ ꝑsona .iij. exp̄ssit .

Dauid rex uidēs āgelū percutientē manū suā ut ferīret .v. cīa desup̄ter ꝓhibuit ꝙ̄ exp̄ssit .

Cui ꝓphēta dixit ꝙ̄ ascenderet & erigeret altare dño ꝙ̄ fecit tam ex ara q̄m ex ꝑsona ꝙ̄ exp̄ssit .

Dauid dans āgelū sibi gladiū reconciliatū emittit ꝑsonā suā ꝙ̄ exp̄ssit .

Dauid offert holocaustū sup̄ altare & ferrat̄ ignē cū ꝑsonā ꝓpitiatē dō ꝓ̄ ꝑsona .iij. exp̄ssit

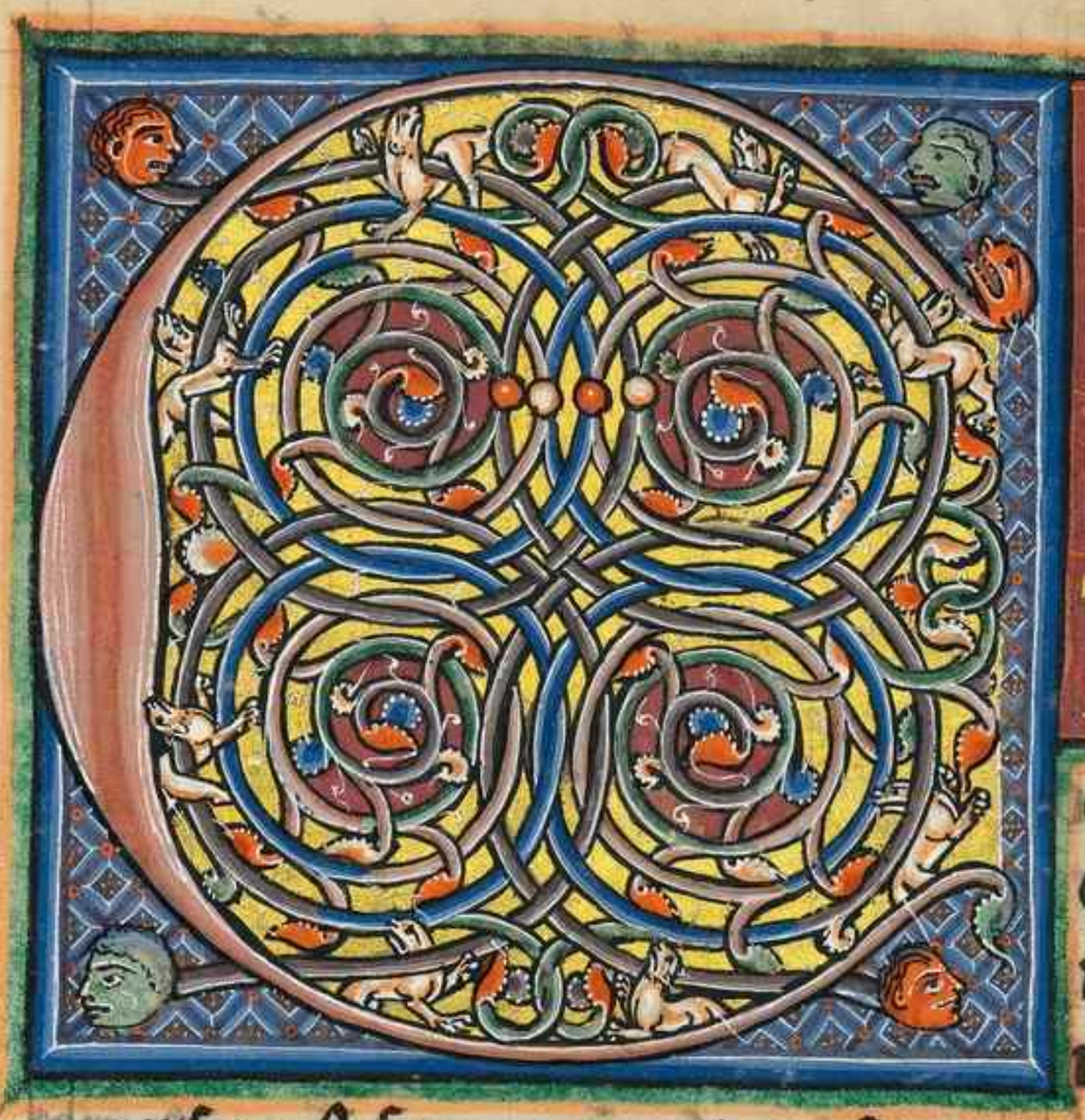

ONF
ITE
BOR
TIBI

domine
quoniã
iratus es
michi: cõ

uersus est furor tuus & consolatus es me.

Ecce deus saluator meus: fiducialiter agam &
non timebo.

Quia fortitudo mea & laus mea dominus: et
factus est michi in salutem.

Haurietis aquas in gaudio de fontibus salua
toris: et dicetis in illa die confitemini domino
& inuocate nomen eius.

Notas facite in populis adinuentiones eius: me
mentote qm excelsum est nomen eius.

Cantate domino quoniam magnifice fecit: an
nunciate hoc in uniuersa terra.

Exulta & lauda habitacio syon: quia magnus in
medio tui sanctus israel. Canticũ ezechie

172

Ego dixi: in dimidio dierū meoꝝ:
uadam ad portas inferi.

Quęsiui reliquum annorū
meorum: dixi non uidebo do
minum dñm in terra uiuentium.
Non aspiciam hominem ul
tra: & habitatorem quietis.

Generatio mea ablata ē & conuoluta est á me sicꝫ
tabernaculum pastorum.

Precisa est uelut a texente uita mea: dum ad
huc ordirer succidit me.

Demane usqꝫ ad uespam finies me: sperabam
usqꝫ ad mane: quasi leo sic cōtriuit omnia ossa mea.

Demane usqꝫ ad uespam finies me: sicut pullus
hirundinis sic clamabo: meditabor ut columba.

Attenuati sunt oculi mei: suspicientes in excelsū.

Dñe uim patior respondeꝫ pro me: quid dicam aut
quid respondebit michi cum ipse fecerim.

Recogitabo omnes annos meos: in amaritudi
ne anime mee.

Domine sic uiuitur & in talibus uita spiritus
mei: corripies me & uiuificabis me. ecce in pa
ce amaritudo mea amarissima.

Tu autē eruisti animam meā ut nō pereꝫ: iecisti
post tergum tuū omnia peccata mea.

Quia non infernus confitebitur tibi: neqꝫ mors

laudabit te: non expectabunt qui descendũt
in lacum ueritatem tuam.
Iuens uiuens ipse confitebit tibi sicut ego hodie
pater filius notam faciet ueritatẽ tuam.
Dñe saluum me fac: & psalmos nostros cantabi
mus cunctis diebus uite nre in domo dñi. Can

xultauit cor meũ tẽ anne.
in domino: et exaltatum ẽ
cornu meum in deo meo.
Dilatatũ est cor meum sup
inimicos meos: quia letata
sum in salutari tuo.
Non est sanctus ut ẽ dñs: neq; enim est alius extra
te. & non est fortis sicut deus noster.
Nolite multiplicare loqui sublimia glantes.
Recedant uetera de ore uro: quia ds scientiarum
dñs. ẽ. & ipsi prepantur cogitationes Ilwe.
Arcus fortiũ superat ẽ: & infirmi accincti sunt ro
Repleti prius panib; se locauerũt: & famelici satu
rati sunt. Ilebat filios infirmata ẽ.
Donec sterilis peperit plurimos: & que multos ha
Dñs mortificat & uiuificat: deducit ad inferos & reducit.
Dñs pauperem facit & ditat: humiliat & subleuat
Suscitans de puluere egenum: & de stercore
erigens pauperem.
Vt sedeat cum principib; & solium glie teneat.

Dñi enim sūt cardines terre: & posuit sup eos orbē.
Pedes scōrum suoz seruabit & impii in tenebris cō
ticescēt: quia nō in fortitudine sua roborabit̄ uir.
Dominum formidabunt aduersarii eius: & su
p ipsos in celis tonabit
Dominus iudicabit fines terre: & dabit imperium
regi suo & sublimabit cornu xp̄i sui. Canticū
antem̄ dño glose moysi
enim magnificat̄ē: equum
& ascēsoz ē deiecit in mare.
Fortitudo mea & laus mea
dñs: & factus ē michi in salutē.
Iste ds meus & glorificabo
eum: deus patris mei & exaltabo eum.
Dominus quasi uir pugnator omnipotens no
men eius: currus pharaonis & exercitum ei
proiecit in mare.
Electi principes eius submersi sunt in mari ru
bro: abysси operuerunt eos. descenderunt in
profundum quasi lapis.
Dextera tua domine magnificata est in fortitu
dine: dextera tua percussit inimicum. & in mul
titudine glorie tue deposuisti aduersarios meos.
Misisti iram tuam que deuorauit eos sicut stipu
la: & in spū furoris tui congregate sūt aque.
Stetit unda fluēs: cōgregate sūt abysси in medio mari.

Dixit inimicus p̄sequar & comprehendam: diuidā
spolia ⁊ replebitur anima mea. mea.
Euaginabo gladium meum: interficiet eos manꝰ
Flauit sp̄s tuus & operuit eos mare: submersi sunt
quasi plumbum in aquis uehementib⁹.
Quis similis tui in fortib⁹ dñe: quis similis tui mag
nificus in sanctitate terribilis atq; laudabilis
& faciens mirabilia.
Extendisti manum tuā: & deuorauit eos terra.
Dux fuisti in misericordia tua: populo quē redemisti.
Et portasti eum in fortitudine tua: ad habitaculum sanctum tuum.
Ascenderunt populi & irati sunt: dolores obti
nuerunt habitatores philistiim.
Tunc conturbati sunt principes edom: robus
tos moab obtinuit tremor, obriguerunt om
nes habitatores chanaan.
Irruat sup̄ eos formido & pauor: in magnitu
dine brachii tui.
Fiant immobiles quasi lapis: donec pertrāseat
populus tuus domine, donec pertranseat po
pulus tuus iste quem possedisti.
Introduces eos & plantabis in mōte hereditatis
tue: firmissimo habitaculo tuo q̄d operat⁹es dñe
Sanctuariū tuū dñe quod firmauerūt manus
tue: dñs regnabit in eternū & ultra.

Ingressꝰ ẽ cñ ~ eques pharao cum curribus & e
quitib; in mare: & reduxit sup eos dominus
aquas maris. ℣s.

Filij autem israel ambulauerunt p siccũ in medio
ñe audiui canticũ abacuc
auditionẽ tuam & timui.
Dñe opus tuũ: in medio
annoꝝ uiuifica illud.
In medio annoꝝ notũ faci
es: cum iratus fueris miseri
cordie recordaberis.

Dꝰ ab austro ueniet: & sanctus de mõte pharan.
Opuit celos gloria eius: & laudis eius plena ẽ terra.
Splendor eius ut lux erit: cornua in manibꝫ eius.
Ibi abscondita ẽ fortitudo eius: ante faciem eius
ibit mors. est terram.
Egredietur diabolus ante pedes eius: stetit & mensus
Aspexit & dissoluit gẽtes: & cõtrita sũt mõtes secli.
Incuruata sunt colles mundi: ab itineribus eter
nitatis eius.

Pro iniquitate uidi tentoria ethiopie: turba
buntur pelles terre madian.
Numquid in fluminibꝫ iratus es dñe: aut in flu
minibꝫ furor tuus uel in mari indignatio tua:
Qui ascendes sup eqꝫs tuos: & q̃drige tue saluatio.
Suscitabis suscitabilis arcum tuum iuramenta

tribubꝫ que locutus es.

Fluuios scandes terre: uiderunt & doluerunt
montes. gurges aquarum transiit
Dedit abyssus uocem suam: altitudo manus
suas leuauit.
Sol & luna steterunt in habitaculo suo: in lu
ce sagittarum tuarum ibunt: in splendore ful
guratis haste tue. pefacies gentes.
In fremitu conculcabis terram: in furore obstu
gressus es in salutem populi tui: in salutem
cum xpisto tuo.
Percussisti caput de domo impii: denudasti fũ
damentum usqꝫ ad collum.
Maledixisti sceptris eius capita bellatorũ eius: ue
nientibꝫ ut turbo ad dispgendum me.
Exultacio eorum: sicut eius qui deuorat paupe
rem in abscondito. multarũ.
Viam fecisti in mari equis tuis: in luto aquarũ
multarum et conturbatus est uenter meus: a uoce
contremuerunt labia mea. tuat.
Ingrediat putredo in ossibꝫ meis: & subter me sca
turiat requiescam in die tribulationis: ut ascendam
ad populum accinctum nrm.
Fic enim nõ florebit: & nõ erit germen in uineis.
Mentietur opꝰ oliue: & arua nõ afferent cibum.
Abscidetur de ouili pecus: & nõ erit armentũ in psepibꝫ.

Ego autem in domino gaudebo: & exultabo in deo ihesu meo.

Deus dominus fortitudo mea: & ponet pedes meos quasi ceruorum: & canentem.

Et super excelsa mea deducet me uictor: in psalmis

dicte celi Cantacũ moysi.

que loquar: audiat terra uerba oris mei.

Concrescat in pluuia doctrina mea: fluat ut ros eloquium meum.

Quasi imber sup herbam & quasi stille sup gramina: quia nomen dñi inuocabo.

Date magnificentiam deo nostro: dei pfecta sũt opera: & omnes uie eius iudicia.

Ds fidelis & absq; ulla iniquitate iustus rectus

peccauerunt ei & non filij eius in sordibus.

Generacio prauа atq; peruersa: hecne reddis domino populе stulte & insipiens:

Numquid non ipse est pater tuus: qui possedit te: & fecit & creauit te:

nes singulas.

Memento dierum antiquor: cogita generacio interroga patrem tuum & annunciabit tibi: maiores tuos & dicent tibi.

Quando diuidebat altissimus gentes: quãdo sepabat filios adam

Constituit terminos populorum: iuxta nume
rum filiorum israel.
Pars autem domini populus eius: iacob funi
culus hereditatis eius.
Inuenit eum in terra deserta: in loco horroris &
uaste solitudinis.
Circumduxit eos & docuit: & custodiuit quasi
pupillam oculi sui.
Sicut aquila prouocans ad uolandum pullos
suos: & super eos uolitans.
Expandit alas suas & assumpsit eos: atq; porta
uit in humeris suis. tui agrorũ.
Dñs solus dux eius fuit: & ñ erat cũ eo ds alienus.
Cõstituit eũ sup excelsam terrã: ut commederet fruc
tus agri: Et suggeret mel de petra: oleumq; de saxo du
rissimo. nor & arietum filiorum basan.
Butirum de armento & lac de ouib; cũ adipe ag
ni & hyrcos cum medulla tritici: & sanguinẽ uue
biberent meracissimum.
Incrassatus est dilectus & recalcitrauit: incras
satus impinguatus dilatatus. suo.
Dereliquit dm factorẽ suũ: & recessit adeo salutari
Prouocauerunt eum in dijs alienis: & in abomi
nationib; ad iracũdiã eum concitauerũ.
Immolauerunt demonijs & non deo: dijs qs
ignorabant.

Nou recentesq; uenerunt: quos non coluerunt
patres eorum. ris tui.
Dñm qui genuit dereliquisti: & obliuius es dñi creato
ris tui & adiracundiam concitatus est: quia
puocauerunt eum filii sui & filie
Et ait. abscondam faciem meam ab eis: & consi
derabo nouissima eorum. Quia
Generatio enim puersa est: & infideles filij
Ipsi me puocauerunt in eo qui non erat dis: & ir
ritauerunt in uanitatibus suis.
Et ego puocabo eos in eo qui non est populus: &
in gente stulta irritabo eos
Ignis succensus est in furore meo: & ardebit usq;
q; ad infernu nouissima.
Deuorabitq; terram cum germine suo: & mon
tium fundamenta comburet. Vae eis.
Congregabo sup eos mala: & sagittas meas cõple
bo in eis.
Consumentur fame: & deuorabunt eos aues
morsu amarissimo.
Dentes bestiarum immittam in eos: cum furore
trahentium sup terram atq; serpentium
Eos uastabit eos gladius: & intus pauor.
Iuuenẽ simul ac uirginẽ: lactẽtẽ cũ homine sene.
Et dixi. ubi nam sunt: cessare faciam ex homi
nibus memoriam eorum. Timent hostes eor.
Sed propter iram inimicorum distuli: ne forte sup

Et dicerent manus nostra excelsa: & non dñs
fecit hec omnia.
Cur absq; cõsilio tẽ & sine prudentia: utinã sapẽt
& intelligerẽt ac nouissima prouiderent.
Quomodo psequebatur unus mille: et duo fu
garent decem milia.
Nonne ideo quia deus suus uendidit eos: et
dominus conclusit illos:
Non enim est deus noster ut deus eorum: & in
imici nostri sunt iudices. gomorre.
De uinea sodomor uinea eor: & de suburbanis
Uua eorum uua fellis: & botri amarissimi.
el draconum uinum eorum: & uenenum
aspidum insanabile
Nonne hec condita sunt apud me: & signata
in thesauris meis: labañ pes eorum.
Mea ẽ ultio & ego retribuam eis in tempore: ut
iuxta ẽ dies pditionis: & adesse festinãt tẽpora.
Iudicabit dominus populum suum: & in ser
uis suis miserebitur.
Videbit quod infirmata sit manꝰ & clausi quoq;
defecerunt reliquiq; consumpti sunt.
Et dicent: ubi sunt dii eor: in qb; habebãt fiduciã:
De quorum uictimis comedebãt adipes: & bibe
bant uinum libamminum: pregant.
Surgãt & opitulentur uobis: & in necessitate uos

Videte quod ego sim solus: & ñ sit alius dñs preter me.
Ego occidam & ego uiuere faciam: percutiã & ego sanabo: & ñ ẽ. qui de manu mea possit eruere.
Leuabo ad cælum manum meam: & dicam uiuo ego in eternum.
Si acuero ut fulgur gladium meum: & arripuerit iudicium manus mee.
Rectam ultionem hostibꝫ meis: & his qui oderũt me retribuam.
Inebriabo sagittas meas sanguine: & gladius meus deuorabit carnes
mico⁊ capitis.
De cruore occisorum: & de captiuitate nudati inimici capitis.
Laudate gentes populum eius: quia sanguinẽ seruorum suorum ulciscetur.
Et uindictam retribuet in hostes eorum: & propitius erit terre populi sui. Canticũ ambrosij

Te deum laudamus: te dominum confitemur.
Te eternum patrem: omnis terra ueneratur.
Tibi omnes angeli: tibi celi & uniuerse potestates
Tibi cherubim & seraphin: incessabili uoce proclamãt.
Sanctus Sanctus Sanctus Dominus deus sabaoth.
Pleni sunt celi & terra: maiestatis glorie tue.
Te gloriosus apostolorum chorus.

Te ppharum: laudabilis numerus.
Te martyrum candidatus laudat exercitus.
Te p orbem terrarum: scā cōfitetur ecclesia.
Patrem immense maiestatis
Venerandum tuū uerū & unicum filium.
Sanctum quoq; paraclitum spm
Tu rex glorie xpiste.
Tu patris sempiternus es filius
Tu ad liberandum suscepturus hominem:
non horruisti uirginis uterum
Tu deuicto mortis aculeo: aperuisti credentibus regna celorum.
Tu ad dexteram dei sedes: in gloria patris.
Iudex crederis: esse uenturus
Te ergo quesumus tuis famulis subueni: qs
precioso sanguine redemisti. tue.
Eterna fac cum sanctis tuis gloria munerari.
Saluū fac ppm tuū dñe: & benedic hereditati
Et rege eos & extolle illos usq; meternum.
Per singlos dies benedicimus te.
Et laudam nomē tuū in sclm & in sclm seculi.
Dignare dñe die isto: sine peccato nos custodire
Miserere nri dñe: miserere nostri.
Fiat misericordia tua dñe super nos: quemadmodum speravimus in te.
In te dñe spaui: non confundar meternum

enedi canticum tum puero
cte omnia opa dñi dño: lauda
te & sup exaltate eũ in secula.
Benedicite angli dñi dño: be
nedicite celi domino.
Benedicite aque oñs que sup
celos sunt dño: benedicite oñs uirtutes dñi dño
Benedicite sol & luna dño: benedicite stelle celi dño.
Benedicite ymber & ros dño: bñdc oñs sps dei dño
Benedicite ignis & estus dño. bñdc frigus & estas dño.
Benedicite rores & pruina domino: benedicite gelu
& frigus domino & dies dño.
Benedicite glacies & nues dño: benedicite noctes
& lux & tenebre dño. bñdc fulgura & nubes dño
Benedicat terra domino: laudet & sup exaltet
eum in secula.
Benedc montes & colles dño: benedicite uniuer
sa germinantia in terra domino.
Benedc fontes dño: bñdc maria & flumina dño.
Benedicite cete & omnia que mouent in aquis
dño: benedicite omnes uolucres celi dño:
Benedicite omnes bestie & pecora dño: benedicite
filii hominum domino.
Benedicat isrl dño: laudet & superexaltet eũ in scla
Benedicite sacerdotes dñi domino: benedicite ser
ui domini domino.

Benedicite spiritus & anime iustorum dño: bñdi
cite sancti & humiles corde domino.
Benedicite ananias azarias misael dño: laudate
& superexaltate eum in secula.
Benedicam9 patrem & filium cum scõ spiritu: lau
demus & superexaltemus eum in secula.
Benedictus es dñe in firmamento celi: & laudabi
lis & gloriosus & superexaltatus in secula. Canticũ
Benedictus dominus deus zacharie.

israel: quia visitauit & fecit re
demptionem plebis sue.
Et erexit cornu salutis nob:
in domo dauid pueri sui.
Sicut locut9 ẽ p os scõrũ: qui
a seculo sunt pphetarum eius.
Salutẽ ex inimicis nr̃is & de manu oñiũ q̃ oderũt
Ad faciendam misericordiam cum patrib9 nr̃is:
& memorari testamenti sui sancti
Iuramentum quod iurauit ad abraham pa
trem nostrum: daturum se nobis.
Vt sine timore de manu inimicorum nostrorũ
liberati: seruiamus illi.
In sanctitate & iustitia coram ipo oñibus diebus nr̃is
Et tu puer pphета altissimi uocaberis: preibis enim
ante faciem dñi parare uias ei9
Ad dandam scientiam salutis plebi ei9: in remissi

onē peccatorum eorum. ens ex alto.
Per uiscera miſcdie dī nr̄i: in q̄b; uisitauit nos oriens
illuminare his qui in tenebris. & in umbra mor
te ſedent: ad dirigendos pedes nr̄os in uiā pacis.

Ad Canticum scē marie.
nificat: anima mea dñm.
Et exultauit sp̄s meus: in do
salutari meo.
Quia respexit humilitatem
ancille sue: ecce enim ex hoc
beatam me dicent oēs generationes.
Quia fecit m̄ magna q̄ potens ē: & scē nomen ei.
Et miſdia ei⁹ a p̄genie in p̄genies: timēt̄ b; eum.
Fecit potenciam in brachio suo: dispersit super
bos mente cordis sui.
Deposuit potentes de sede: & exaltauit humiles
Esurientes impleuit bonis: & diuites dimisit inanes.
Suscepit isr̄l puerū suum: recordat⁹ miſdie sue.
Sicut locutus est ad patres nr̄os: abraham & se
mini eius in secula. Canticum simeonis

Nūc dimittis seruū tuū dñe:
scd̄m uerbum tuū in pace.
Quia uiderūt oculi mei sa
lutare tuum.
Quod parasti: ante faciem
omnium populorum.

Lumen ad reuelationem gentium: & gloriam
plebis tue israel. Oratio do
Ater noster qui es mmica
in celis sanctificetur nomen tu
um. Adueniat regnum tuū.
Fiat uoluntas tua sicut in
celo & in terra. Panem nostrum cotidianū
da nobis hodie. Et dimitte nobis debita nos
tra sicut & nos dimittimus debitoribus nos
tris. Et ne nos inducas in temptacionem.
Sed libera nos a malo amen. Simbolum
redo in deum apostolorum.
patrem omnipotentem creatorē
celi & terre. Et in ihm xp̄m filiu
um eius unicum dn̄m nostrum
qui conceptus ē de spiritu sanc
to natus ex maria uirgine passus sub pontio
pilato crucifixus. mortuus & sepultus Des
cendit ad inferna tercia die resurrexit a mor
tuis Ascendit ad celos sedet ad dexteram
dei patris omnipotentis inde uenturus
iudicare uiuos & mortuos. Credo in spiri
tum sanctum. sanctam ecclesiam catholicā
sanctorum communionem. remissionem
peccatorum. Carnis resurrectionem. Et u
tam eternam. Amen.

Vicumq; fides cathica edi
nult saluta ab atanasio.
nisi esse ante omnia opꝫ ẽ.
ut teneat cathicã fidem.
Quam nisi quisq; integ
gram inuiolatamq; seruauerit: absq; dubio
in eternum peribit.

Fides autẽ cathica hec est: ut unum dm in trini
tate. & trinitatem in unitate ueneremur.
neq; cõfundentes psonas: neq; substãciã separãtes
Alia ẽ enim psona patris. alia filii. alia spũ scĩ.
Sed patris & filii & spiritus sancti una ẽ diuinitas:
equalis gloria. coeterna maiestas.
Qualis pater. talis filius: talis spiritus sanctus.
Increatus pater: increatus filius: increat⁹ spũs scũs.
Immensus pater immẽsus filius: immẽsus spũs scũs.
Eternus pater eternus filius: eternus spũs scũs.
Et tamen non tres eterni: sed unus eternus.
Sicut non tres increati nec tres immensi: sed unus
increatus & unus immensus.
Similiter omnipotens pater omnipotens filius:
omnipotens spiritus sanctus.
Et tamen non tres omnipotentes: sed unus omnips.
Ita deus pater: deus filius: deus spiritus sanct⁹.
Et tamen non tres dii: sed unus est deus.

Ita dñs pater: dñs filius: dñs spiritus sanctus.
Et tamen non tres dñi: sed unus est dominus.
Quia sicut singillatim unamq; psonã dñm
aut dñm confiteri xpiana ueritate cõpellimur:
ita tres deos aut dños dicere cathica religione pro
hibemur. genitus.
Pater a nullo ẽ factus: nec creatus nec genitus.
Filius a patre solo est: non factus nec creatus sed
Spiritus sanctus a patre & filio: non factus nec
creatus nec genitus sed procedens.
Vnus ergo pater non tres patres: unus filius non
tres filij: unus spiritus scs. nõ tres spiritus sancti.
Et in hac trinitate nichil prius aut posterius ni
chil maius aut minus: sed tote tres persone co
eterne sibi sunt & coequales.
Ita ut p omnia sicut iam supradictum ẽ. ut un
tas in trinitate & trinitas in unitate uenerãda sit.
Qui uult ergo saluus esse: ita de trinitate sentiat.
Sed necessariũ ẽ ad eternã salutẽ: ut incarnationẽ
quoq; dñi nri ihu xpisti fideliter credat.
Est ergo fides recta: ut credamus & confiteamur qa
dñs nr ihc xpc dei filius deus & homo ẽ.
Deus ẽ ex substantia patris ante scla genitus: &
homo ẽ ex substantia matris in seculo natus.
Perfectus deus: perfectus homo ex anima ratio
nali & humana carne subsistens.

Equalis patri scdm diuinitatē: minor patre scdm
humanitatem ¶ est xpistus.
Qui licet deus sit & homo: nō duo tamen sed unus
Vnus autem non conuersione diuinitatis in car
nē: sed assumptione humanitatis in deum.
Unus omnino non confusione substantie: sed u
nitate persone.
Nam sicut anima rationalis & caro unus est homo:
ita deus & homo unus est xp̄c
Qui passus est pro salute nr̄a: descēdit ad inferos.
tertia die resurrexit a mortuis
Ascendit ad celos sedet ad dexteram dei patris oī
potentis: inde uenturus iudicare uiuos & mortuos.
Ad cuius aduentum omnes homines resurgere
habent cum corporib; suis: & reddituri sunt
de factis propriis rationem.
Et qui bona egerunt ibunt in uitam eternā: qui
uero mala in ignem eternum.
Hec est fides catholica: quam nisi quisq; fideliter
firmiterq; credidit saluus esse non potest.

Gloria in excelsis laus angelica
deo. & in terra pax hominib⁹
bone uoluntatis. Lauda
mus te. Benedicamus te.
Adoramus te. Glorificam⁹
te. Gratias agimus tibi pp

ter magnam gl̃am tuam. Domine deus rex
celestis deus pater omnipotens. Dñe fili u
nigenite ihu xp̃e Dñe deus agnus dei filius
patris. Qui tollis peccata mundi miserere
nobis. Qui tollis peccata mundi suscipe
deprecationem nr̃am. Qui sedes ad dexte
ram patris miserere nobis Q̃m tu solus
sanctus tu solus dñs. tu solus altissimus
ihesu xp̃e. Cũ sco sp̃u in gl̃a dei patris A
ỹn. eleison. Letania.
Xp̃e eleỹson.
Xp̃e audi nos.
Pater de celis deus miserere nob
Fili redemptor mundi deus
miserere nobis. Spiritus sc̃e ds miserere nobis
Sc̃a trinitas unus deus miserere nobis;
Sc̃a maria ora pro nobis;
Sancta dei genitrix. or
Sancta virgo virginum or
Sancte Michael. or
Sancte Gabriel or
Sancte Raphael or
Omnes sc̃i angeli et archangeli orate p nobis;
Omnes sc̃i beatorum spirituum ordines orate p nobis.
Sc̃e Johes baptista ora p nobis.
Omnes sc̃i patriarche et pphete orate p nobis;

cē petre .ij. oz
cē paule. oz
cē andrea. oz
cē jacobe oz
cē johannes oz
cē thoma. oz
cē jacobe. oz
cē philippe oz
cē bartholomee oz
cē matheе. oz
cē symon oz
cē thaddee. oz
cē mathia oz
cē barnaba. oz
cē marce oz
cē luca. oz
Omīs sancti apli et e
uuangliste orate
Omīs scā discipli dñi. oz
Omnes scī innocētes oz
cē stephe oz
cē line oz
cē clete oz
cē clemēs oz
cē sixte. oz
cē cornely oz
cē cypriane oz
cē laurenti. oz
cē vincenti oz
cē ypolite oz
cē georgi oz
cē xpofore oz
cē fabiane oz
cē sebastiane. oz
cē thoma oz
cē admunde. oz
cē albane oz
cē oswalde oz
cē edwarde. oz
cē kenelme. oz
cē dionisi cī soc ei. oz
cē mauricī cī soc ei. oz
cī iohīs et paule oz
cī cosma et damiane oz
cī marcelline et petre oz
Omīs scī martires orat
cē augustine. oz
cē siluester oz
cē leo oz
cē gregori oz
cē martine. oz
cē nicholae oz

cẽ Ambrosi oz
cẽ hylari oz
cẽ Remigi oz
cẽ Audoene oz
cẽ Germane oz
cẽ iuliane oz
cẽ aubine cẽ loc oz
cẽ cuthberte oz
cẽ Cedda oz
cẽ suuithune oz
cẽ birine oz
cẽ Remigr oz
cẽ uedaste oz
cẽ amande oz
cẽ Guthlace oz
cẽ botulfe oz
cẽ Wilfride oz
cẽ benedicte oz
cẽ jeronime oz
cẽ leonarde oz
cẽ egidi oz
cẽ calyxte oz
cẽ Romane oz
cẽ Macuite oz
cẽ Aniane oz
Omnes scᷓi confessores oz

cã Maria magdl oz
cã Maria egyptiaca oz
cã felicitas oz
cã perpetua oz
cã Agatha oz
cã Agnes oz
cã Cecilia oz
cã lucia oz
cã Anastasia oz
cã katerina oz
cã margareta oz
cã Tecla oz
cã prayredis oz
cã fidis oz
cã prisca oz
cã Juliana oz
cã Eufemia oz
cã potenciana oz
cã petronella oz
cã scolastica oz
cã ositha oz
cã Etheldrida oz
cã Edith oz
cã Werburga oz
cã Mildrida oz
cã Brigida oz

O mñ scē uirgines oēs
O mñ scī oratē. ij.
Propiciꝰ esto parce
nobis dñe.
Propiciꝰ esto liba nos
domine.
Ab insidijs diaboli. t̄
Ab dāpnatione ꝑpetua t̄
Ab imminentib; pecca
toꝝ nīoꝝ ꝓcliꝰ. t̄
Ab infestationib' demoñ t̄
Ab spū fornicationis. t̄
Ab appetitu ꝛanis gle. t̄
Ab ira & odio & omni
mala uoluntate. t̄
Ab immundis cogitacio
onib;. t̄
A cecitate cordis. t̄
Ab oñi immundicia
mentis & corporis. t̄
A fulgure & tēpestate.
A subitanea & improui
sa morte. t̄
Ab omni malo. t̄
Per misterium scē in
carnationis tue. t̄
Per passionē & crucē
tuam. t̄
Per gl'iosam resur
rectionem tuam. t̄
Per admirabilē asce
sionē tuam. t̄
Per graciam scī spc
paracliti. t̄
In hora mortis suc
curre nobis dñe
In die iudicij liba.
nos dñe.
Peccatores te roga
mus audi nos.
Ut pacē nob' donesꝰ te
Ut misericia & pietas
tua nos semp cus
todiat. te
Ut eccliam tuā rege
ac defēsare dignisꝰ te
Ut domnū aplicū t
oñis graduꝫ eccle
in scā religione cō
seruare dignisꝰ. te
Ut epōs & abbates nos
tros & oñs congre

gaciones illius cõmissas in scã religione conser
uare digneris. Kℓ
Ut regib; & principibus nris pacẽ & ueram concor
diã atq; uictoriam donare digneris. Kℓ
Ut locum istum & omnes habitantes in eo uisi
tare & consolari digneris. Kℓ
Ut congregaciones omnium scõr̃m tuo scõ seru
tio conseruare digneris: Kℓ
Ut oculos misericordie tue sup nos reducere dignis. Kℓ
Ut obsequiũ seruitutis nr̃e rationabile faciat. Kℓ
Ut mentes nr̃as ad celestia desideria erigas. Kℓ
Ut regularib; disciplinis nos instruere dignis. Kℓ
Ut oĩb; bñfactoribus nr̃is sempit̃na bona retribuas. Kℓ
Ut missas paupũ & captiuor̃m tueri releuare dig. Kℓ
Ut ut fames tor̃ tuor̃ ĩ salutis tue pspitate disponas. Kℓ
Ut fructus terre dare & conseruare digneris. Kℓ
Ut cunctum popl'm xp̃ianum precioso sanguine
tuo redemptum conseruare digneris Kℓ
Ut animas nostras & parentum nr̃or̃ ab eterna
dampnacione eripias. Kℓ
Ut omnib; fidelib' defunctis req̃ẽ etnã donare dig Kℓ
Ut nos exaudire digneris: Kℓ
Fili dei. Te rogamus audi nos. Fili dei Kℓ
Agnus dei qui tollis peccata mũdi parce nob dñe.
Agnus dei qui tollis peccata mundi exaudi nos dñe.
Agnus dei qui tollis peccata mũdi miserere nobis.

Xpe audi nos. Kyri eleyson Xpe eleys. Kyri
eleyson. Pater ni. Et ne nos. Et tuemini
sup. Esto nobis domine. Mem or esto cong.
Dñe salvos fac regel. Salvos fac seruos tuos
& ancillas tuas. Fiat pax in uirtute tua.
Anime famulor tuor requiescant in pace. Am.
Dñe exaudi oratione. q. Dñs uobiscum. Oratio

eus cui ppriu est mise p delicto.
reri semper & parcere: suscipe
deprecationem nostram. & qs
delictorum catena constrin
git miseratio tue pietatis ab
soluat. Per dominum nrm ihesum xpm fili
um tuum. Qui tecum. Oro p congregatione.

mnipotens sempiterne deus
qui facis mirabilia magna so
lus: prete de sup famulos tu
os & sup cunctas congregacio
nes illis cõmissas spm gracie
salutaris. & ut in ueritate tibi complaceant.
ppetuum eis rorem tue benedictionis infũde. P

rete de p familiar; digne oa
dñe famulis & famulab; tuis tab.
dexteram celestis auxilii. ut
te toto corde p quirant. & que
digne postulat assequntur. p.

eus aquo Oratio pro pace:
sancta desideria recta consilia
et iusta sunt opera: da seruis
tuis illam quam mundus da
re non potest pacem. ut et corda
nostra mandatis tuis dedita. et hostium sub
lata formidine tempora sint tua protectione
tranquilla. Pomnium nrm.
thm xpm. P aeris serenitate
domo tua quesumus dne
spirituales nequitie repellã
tur. et aeriarum discedat ma
lignitas tempestatum. P dominum nostrum
ihesum xpm filium tuum. Oro pfidelibz def.
nimabus quesumus domi
ne famulorz famularz tuarum
oratio proficiat supplicantium. ut eas et a peccatis om
nibus exuas: et tue redemp
tionis facias esse participes. Per dominum p
nostrum ihesum xpistum. spãr dilectissimi cũcto po
eus qui es sanctorz tuorz splen pto
dor mirabilis atq; laporz sub ra
lenatoe inenarrabilis: fac nos no.
famulos tuos scẽ dei genitricis
semp q; uirginis marie. et omñi

um scōrum tuor ubiq; tueri presidiis. nec nō
familiaritate atq; consanguinitate nob conu
nctis. & oīm populo xp̄iano cunctis insidiis
fallacis inimici depulsis. concede ad celestem
patriam redeundi aditum. ac defunctorū om
nium fidelium sacri baptismatis unda rena
tor animab; quiete p̄frui sempiterna. p̄. Oratō
ne scē pater omīps ad patrē
eterne d̄s qui coequalem & cō
substancialem tibi ante oīa
scla ineffabiliter filium genu
isti. cum quo atq; cū spū scō
ex te eodemq; filio p̄cedente. celum & terrā
& omnia quecūq; existunt uisibilia atq; in
uisibilia creasti: te adoro. te laudo. te glīfico.
esto queso propicius michi peccatrici & ne
despicias me opus manuum tuarum sed
salua & adiuua me p̄pter nomen scīm tuū.
Qui uiuis. i regnō d̄s p oīa scla. sclor. Amē.
Omne Oratio ad filium
ihū xp̄e fili dei uiui qui es
uerus & omnipotens deus.
splendor & imago patris &
uita eterna. cui una est cū
patre i spū scō substancia. equalis honor. ead
gloria. coeterna maiestas. te adoro. te laudo. te

glorifico ne me obsecro pire patiaris. sed salua
ac iuua me gratuito munere tuo. qui me
dignatus es redimere precioso sanguine tuo
Saluator mundi qui cum patre & spũ scõ u
uis & regnas. Oratio ad spiritum sanctum

ñe spiritus sancte eterne ds qui
coequalis & consubstancialis
deo patri filioq; existens ab his
me narrabiter procedis qui sup
eundem dñm nr̃m ih̃m x̃m in spe
cie columbe ⁊ sup sanctos apl̃os in linguis
igneis descendisti. te adoro. te laudo. te glorifico.
repelle a me queso tenebras totius iniquita
tis & pfidie ⁊ accende in me lumen misericor
die. & ignem sanctissimi ac suauissimi amo
ris tui. Qui cum patre & filio unus & regnas
deus. p omnia secula seculoꝝ Amen ⁊ j.

BIBLIOTHECA
REGIA
MONACENSIS

Nr. 2108 Ausgang: 25. IV. 1959
I. Schäden: 30 30 30
II. Behandlung: 3 38 110
III. Besonderheiten:

835

Cod. lat.
835